FUE OPERADA LA POPULAR VEDETTE NELIDA LOBATO

• Inform. Pág. 2

EMPATO QUILMES Y GOLEO CHICAGO

- *El "Gallito" de Morón le Hizo Cuatro a Los Andes*
- *Chaca y Lanús Siguen Volteando Muñecos en la "C"*

crónica
FIRME JUNTO AL PUEBLO
EL DIARIO DE MAYOR CIRCULACION EN EL PAIS
6ª EDICION DE LA NOCHE
AÑO XVIII - BUENOS AIRES, SABADO 9 DE MAYO DE 1981 - Nº 5.949 - $ 2.000
RECARGO VIA AEREA $ 100

Redondo y Lorea van con fuerza y la pierna en alto en busca de la pelota. Un cotejo muy disputado entre Dep. Italiano y Quilmes (Págs. 10-11)

Primer grito para Mataderos. Franceschini remata de esta manera y vence la valla de Temperley. El puntero del campeonato de la "B" jugó un buen partido y obtuvo una importante victoria (Págs. 10-11)

AVION DE AUSTRAL

Intensa Búsqueda de los Cuerpos de las Víctimas

• Inform. págs. 4-5

EMPATE EN WEMBLEY: ARDILES DIO LECCION DE FUTBOL

• Inform. Pág. 14

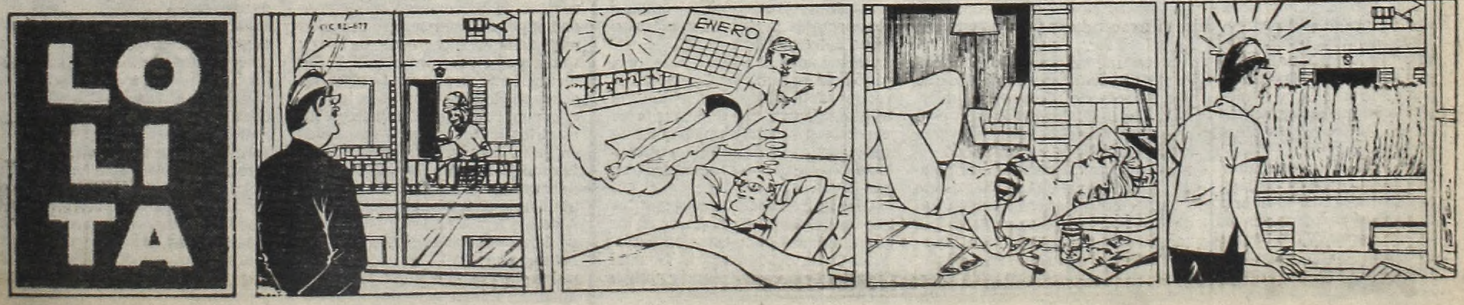

NELIDA LOBATO

La Popular Vedette fue Intervenida Quirúrgicamente. Estado Reservado

Las versiones que en el curso de la semana que finaliza se tejieron en torno del estado de salud de Nélida Lobato, la calificada estrella de la comedia musical, han podido hoy ser precisadas por CRONICA al establecer que la actriz y bailarina ha sido sometida a una intervención quirúrgica y se halla internada en la clínica Finocchieto, de la calle Córdoba 2678.

En torno del estado de salud de la actriz se desea mantener el mayor hermetismo, lo que fue corroborado por el hecho de que su nombre no figura en la planilla de internación de la mencionada clínica, donde se consignan los detalles relacionados con la permanencia en el lugar de cada paciente. Pero uno de los miembros de la clínica confirmó que Nélida Lobato se hallaba hoy en el establecimiento, donde en la víspera fue sometida a una intervención. Sobre su estado actual nada se informó, de acuerdo con sus deseos de procurar la mayor reserva posible en cuanto al problema personal constituido por el mal que la aqueja. Es por esta razón, asimismo, que no se pudo obtener una información que precise de qué se trata. Algunas versiones mencionaban que el mal estaba radicado en las vías biliares...

Víctor Laplace, esposo de la estrella, salió esta mañana a las 8.30 de la clínica Finocchieto y regresó a la misma una hora después, llevando unas radiografías. Al ser abordado por CRONICA, se mantuvo reservado, pero respondió afirmativamente a la pregunta formulada en el sentido de si su mujer estaba allí internada. Como es lógico, la inquietud periodística se manifestaba en este episodio, debido a que Nélida Lobato es una actriz de reconocida fama y talento, que tiene un elevado número de admiradores. Además, en los últimos tiempos diversos problemas de salud, personales y otros relacionados con su actividad artística le habían producido sinsabores y promovido la atención sobre su situación.

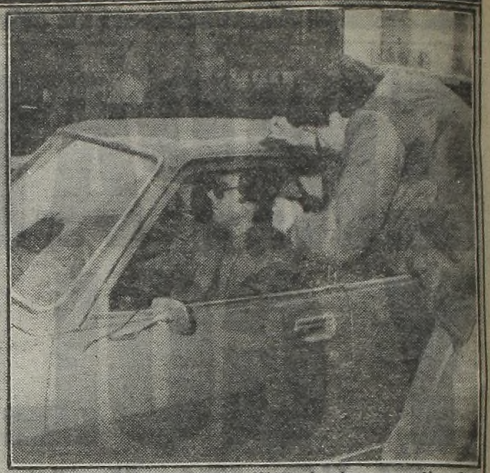

Evidentemente preocupado, Víctor Laplace se retira del sanatorio donde fue operada la vedette Nélida Lobato.

Obispos Aprobaron Documento

CONTIENE UN MENSAJE A LA JUVENTUD

Culminó hoy alrededor de las 12.45 la última sesión de la Asamblea Plenaria de la Conferencia Episcopal Argentina, luego de más de 3 horas de deliberación a puertas cerradas en una de las dependencias de la Casa de Ejercicios Espirituales María Auxiliadora, en la localidad bonaerense de San Miguel.

Tal como estaba previsto, no se dio a conocer el texto del documento magisterial "Iglesia y sociedad", que será difundido a mediados de junio próximo, una vez ultimados los detalles de redacción pendientes.

Dicho documento, en el cual se resume la posición de la Iglesia argentina ante la actualidad del país en sus múltiples niveles, fue aprobado hoy, según manifestó en conferencia de prensa el presidente de la conferencia, cardenal Raúl Primatesta.

Faltando pocos minutos para las 12.45 y cuando los periodistas destacados en el lugar esperaban ansiosos los resultados del cierre de la Asamblea, los 75 obispos participantes en la misma, salieron del salón donde había tenido lugar la deliberación final para dirigirse a la capilla del establecimiento. Aquí cantaron un tedeum en acción de gracias.

Con posterioridad al tedeum los integrantes de la Comisión Ejecutiva de la Asamblea, cardenal Raúl Primatesta y monseñores Vicente Zazpe y Jorge López, tomaron contacto con los periodistas.

Durante el mismo, que se prolongó por espacio de veinte minutos, el presidente de la Conferencia Episcopal, cardenal Primatesta enfatizó que el documento magisterial acababa de ser aprobado "por amplia y sustancial mayoría", añadiendo, a continuación, que aquél "constituye una reflexión dirigida a los bautizados, una enseñanza para la formación cívica y moral de los argentinos de fe cristiana".

La intervención de monseñor Zazpe se orientó a detallar la composición del documento, el cual consta de una introducción de carácter histórico, donde se destaca que "la Argentina de hoy es el resultado del pasado

Posteriormente monseñor Jorge López se refirió a la "prioridad pastoral" de la Asamblea de este año, cuya preocupación se ha centrado en la juventud.

"Pero no en la juventud católica solamente —advirtió—, sino fundamentalmente en la juventud que tiene entre 20 y 30 años, y que atraviesa un período de decisiones difíciles".

Añadió a continuación el cardenal Primatesta que en junio cada diócesis se abocaría al accionar apostólico en cumplimiento de la pastoral dedicada a los jóvenes, para anunciar luego que la Asamblea aprobó, asimismo, la integración de un Secretariado Permanente de la Pastoral Familiar, con participación de numerosas entidades del ámbito católico, la Liga de Madres entre ellas. La titularidad del ente le fue asignada al obispo auxiliar de Bahía Blanca, monseñor Emilio Ogeñovich.

El documento destinado a los jóvenes lleva por título "La Evangelización de la Juventud", y consta de dos carillas mimeografiadas. El lema que preside esta reflexión es "Toda la Iglesia Evangeliza a Toda la Juventud". En uno de sus más significativos párrafos se expresa: "Queremos llegar a toda la juventud argentina, no solo para que sea la constructora del mundo del futuro, sino también para que en el presente tome conciencia y se responsabilice del papel que Dios le asigna en la Iglesia y en la Patria".

SOLUCION A DIABETICOS

MENDOZA, 9 (De nuestro corresponsal).— Un equipo médico de esta provincia implantó por primera vez en el interior del país bombas de perfusión continua de insulina, especies de páncreas artificiales, para mejorar la salud de dos diabéticos.

Las intervenciones se realizaron gratuitamente en el Hospital Central y en un centro asistencial privado y constituyen la continuidad de un procedimiento iniciado a principios de 1980 en los Estados Unidos.

Las implantaciones estuvieron a cargo de un grupo integrado por los doctores Lucio Cichitti, José Ernesto Quevedo, Roberto Caif, Julio Yasky, ocho residentes y el ingeniero electrónico especializado en biomedicina, José Abelardo Ibáñez.

El doctor Cichitti, en declaraciones al diario "Los Andes", dijo que "no se trató de una operación, sino de la ampliación de una computadora con una bomba que administra insulina al paciente, en primer término en una dosis basal, y en el momento en que los pacientes comen les provee las dosis necesarias.

Recalcó el investigador que de esta manera "se llega a una situación de equilibrio que coloca al enfermo en un estado normal". Indicó que la bomba "la lleva el paciente en la cintura, sujeta a través de un cinturón común.

SE TRABAJA A TODA MAQUINA EN EL AEROPUERTO DE MARDEL

MAR DEL PLATA, 9 (De nuestro corresponsal).— Avanzan a todo ritmo las obras de reparación que se están llevando a cabo aquí, en el aeropuerto local y que, oportunamente, dieran motivo a la clausura.

Como se sabe, los trabajos se iniciaron con la repavimentación de la pista de carreteo, trabajos que se han ejecutado ya en más de un 80%, y acto seguido se continuó con el repavimentado de la pista principal, tareas a cargo de la empresa marplatense Industrias Argentinas de Construcciones Urbanas (IACUSA), con un gran despliegue de hombres, máquinas y camiones, dando la idea exacta de la dinámica impuesta a esas tareas.

Hasta el momento, se considera que las condiciones del tiempo han sido favorables, y se espera contar con idénticos factores climáticos hasta la conclusión de las obras.

En la estación aérea, sector destinado a empresas aéreas de pasajeros, se está procediendo a la renovación integral del piso, reemplazando el sistema anterior por baldosas de cerámica, lo que también se halla adelantado.

El plazo establecido para la terminación de las obras es la del 26 del corriente, de ahí que la empresa haya acelerado el ritmo de obra, hecho que podría facilitar la rehabilitación del aeropuerto para después de esa fecha, ya en condiciones operables.

SE REALIZARA EN ESTA UN CONGRESO DE CARDIOLOGIA

La Fundación para el Progreso de la Cardiología (PROCOR), la División de Cardiología, el Servicio de Cirugía Cardiovascular y el Departamento de Docencia e Investigación del Hospital Italiano de Buenos Aires organizaron el I Simposium Internacional de Cardiología en el Centro Cultural General San Martín a partir del 18 al 22 del corriente mes. Dicho evento ha sido declarado de interés municipal y cuenta con el auspicio de la Sociedad Argentina de Cardiología. El simpósium será dirigido por los doctores Raúl Oliveri y Domingo Liotta.

Han sido invitados los doctores Jorge Albertal, Carlos Bertolasi, Marcelo Elizari, René Favaloro y Carlos Otero

A los efectos de ampliar la información se convoca a conferencia de prensa para el lunes 11 a las 10 horas, en el Hospital Italiano de Buenos Aires, Gascón 450, Capital Federal.

El Personal Está KO

MAS OPINIONES POR CHOQUE DE TRENES

El titular de Ferrocarriles Argentinos, Félix Olcese, sostuvo que el personal de esa empresa está "con los brazos bajos, un poco desmoralizado", como "el boxeador en el round anterior al knock-out".

Al referirse, en declaraciones periodísticas a la "falla humana" que determinó un choque de trenes en las inmediaciones del Aeroparque de esta ciudad que produjo un herido.

Olcese reiteró que no hubo fallas en el sistema de señales y acotó que "los aspectos técnicos están cubiertos", tras lo cual expresó que "está muy claro que el hombre que venía manejando el convoy que chocó, estaba en alguna situación determinada" sobre la que eludió abrir juicio.

En declaraciones efectuadas a Radio Continental, Olcese sostuvo que "desde ningún punto de vista" quería "defender a la gente ferroviaria" sino que su intención es la de "alertarla, levantarla, que despierte de lo que está pasando" porque ha sido "shockeada", destacó.

Tras asegurar que el personal de Ferrocarriles está "perfectamente preparado" agregó que el sistema de capacitación de la empresa "está perfectamente montado y sigue en esa forma" y luego sostuvo que "la empresa no puede a veces transformar en tan corto tiempo únicamente el aspecto de personal sin sufrir un costo determinado".

Afirmó además que "felizmente el problema espiritual del personal es recuperable" pero indicó que "lo más importante que tiene que tener el personal —como alguien que está desplegado, operando en un territorio determinado— es la confianza en sus jefes".

Olcese había declarado que las causas del accidente ocurrido en las proximidades de la estación Scalabrini Ortiz, del Ferrocarril General Belgrano, pueden atribuirse "prima facie" a "fallas humanas".

Parece Cosa de Magos

INSOLITO DESPLIEGUE DE FERROVIARIOS

Quienes viajan en tren saben perfectamente que Ferrocarriles Argentinos no tiene varita mágica, pues de lo contrario ya la hubiera usado para mejorar sus pésimos servicios. Pero de vez en cuando nos sorprende con demostraciones como la del ilusionista que saca de la galera conejos y más conejos. Ayer, por ejemplo, los vecinos de la localidad bonaerense de Longchamps tuvieron ocasión de presenciar un espectáculo de ésos y tomar parte involuntaria en él. No menos de 20 empleados ferroviarios cubrieron los dos andenes de la estación para controlar el tránsito de los usuarios, junto a barreras instaladas en todos los accesos e impresionantes cadenas, como las que debieron de oprimir al célebre Espartaco, anudadas de un árbol a otro.

Veinte ferroviarios en la estación de Longchamps sobrepasan todas las audacias de la imaginación popular. Allí hay una boletería en cada andén, y nunca se sabe en cuál de ellas estará el único empleado disponible para su atención, lo que provoca no pocos inconvenientes, sobre todo cuando se acerca un tren y hay poco tiempo para adquirir boleto. Veinte empleados ferroviarios componen una multitud inconcebible en una estación cuyo paso a nivel suele estar clausurado por falta de guardabarreras.

Tampoco es frecuente ver veinte empleados ferroviarios, ni diez, ni cinco, ni uno, destacados para impedir el asalto de trenes en Plaza Constitución o el vandalismo en los coches, o al menos para evitar que algunos pasajeros desaprensivos ensordezcan a los demás con sus receptores de radio o fumen en los coches donde está prohibido hacerlo. La galera de Ferrocarriles Argentinos está llena de conejos (con perdón de los respetables y sufridos agentes ferroviarios) solo para controlar a los usuarios con exhibición de barreras y cadenas.

SUSPENSIONES EN OSRAM

Afecta por 30 Días a Trabajadores Cordobeses

CORDOBA, 9 (De nuestro corresponsal).— Por segunda vez en lo que va del año la empresa Osram, filial argentina, suspendió a la totalidad de su dotación obrera —150 personas— alegando dificultades productivas y comerciales, lo que fue negado por la organización gremial.

La medida fue dada a conocer a través de un comunicado del Sindicato Obrero de la Industria del Vidrio y Afines, en el que se destaca que "en enero, la patronal paralizó la empresa por 15 días, mientras que ahora lo hace por treinta".

"Las excusas son las de siempre, dice el parte gremial: acumulación de producción, competencia extranjera y costos financieros; sin embargo, a lo largo de todo el año la firma contó con numeroso personal extra y exigió superproducción, con amenazas de cesantías y despidos".

En la parte final del documento, el sindicato advierte que "se cierne sobre las familias vidrieras de Osram el fantasma del hambre y la desocupación", añadiendo que el hecho fue puesto en conocimiento de la delegación local del Ministerio de Trabajo.

Fuentes empresarias ratificaron las causas del cese temporario de actividades y expresaron que la firma "no puede sustraerse a los perjuicios de una situación generalizada que afecta a la mayor parte del sector fabril argentino".

Se espera que la autoridad laboral convoque a las partes a una audiencia de conciliación a efectuarse, muy posiblemente, el lunes próximo.

Mientras se conocían detalles de la crisis de Osram, la Cámara de Industriales Metalúrgicos de Córdoba solicitó oficialmente la creación de una comisión provincial para "la emergencia industrial existente".

La petición fue efectuada por los empresarios al subsecretario de Comercio e Industria, ingeniero José Porta, e incluye el requerimiento de que el apoyo económico dispuesto por el gobierno nacional se canalice con urgencia a través del Banco de la Provincia de Córdoba.

Con relación a la coyuntura laboral vigente, la Unión Obrera Gráfica de esta provincia emitió un comunicado planteando la difícil situación económica de los trabajadores, provocada por cierre de industrias y suspensiones laborales.

La entidad señala que, de tal manera, "se crea así una inseguridad en nuestros hogares, y repercute en la educación de nuestros hijos".

Agrega que según estimaciones oficiales "la deserción escolar ha llegado a límites insospechables, incorporando a menores de edad a la producción con bajas remuneraciones y alejando así a nuestros hijos del núcleo familiar".

● PREOCUPACION

La Agrupación Gráfica Francisco Calipo manifestó su preocupación por la petición formulada por la Cámara de Industriales Gráficos Argentinos (CIGA) para que se cierren las imprentas de reparticiones oficiales.

El nucleamiento sostiene que tal medida no es solución para la industria gráfica "y profundizaría aún más el enorme costo social que están pagando los trabajadores gráficos".

Exhorta finalmente a sumar esfuerzos —obreros y empresarios— que signifiquen encontrar soluciones reales y totales a la infinidad de problemas que aquejan a ese sector industrial.

Estatales Piden Escalafón y los Portuarios Aumento

Mientras los estatales reclaman la "puesta en marcha" y la plena vigencia del escalafón para la Administración Pública, los estibadores, pidieron un aumento de sueldo, "acorde con el alto costo de la vida".

La Mesa Conducción Unificada de Agrupación (MECUN) del Personal Civil de la Nación inició los trámites, ante los organismos oficiales competentes, para que se concrete la puesta en vigencia del escalafón para la Administración Pública, a fin de "asegurar —dicen— una justa carrera administrativa" evitando de este modo —agregan— las injusticias que hasta el presente viven los trabajadores —estatales— en cada cambio de los elencos ministeriales y ante el "aluvión de "paracaidistas" en las categorías superiores. Estos últimos, dice la agrupación, "comprimen las estructuras, no permitiendo el ascenso de los hombres y mujeres que verdaderamente hacen funcionar el aparato estatal a través de años y años de sacrificada labor".

● MAYOR SUELDO

La Agrupación portuaria "Justicia y Verdad" pidió al ministro de Trabajo un aumento de salario para los estibadores portuarios "acorde, con el alto costo de la vida".

En una carta dirigida al brigadier Julio Porcile, la representación sindical señala que, ante "el constante aumento del costo de la vida queda demostrado que resulta insuficiente el jornal que percibe el trabajador".

Bancarios Siguen Luchando por Salarios y el Estatuto

Las agrupaciones internas del gremio bancario volvieron a la carga en procura de un aumento de salarios y la rectificación de la medida que dispuso la derogación del estatuto laboral, y están recolectando firmas en todo el país para presentar un petitorio en tal sentido al presidente de la Nación.

La iniciativa surgió tras el paro realizado en todas las sucursales del Banco Español, y lo que en un principio fue una serie de reivindicaciones del personal de esa casa de crédito, se extendió como aspiración de todo el gremio.

El memorial que se espera presentar al teniente general Viola califica a la derogación del estatuto como "una sanción que agrede a todos los bancarios" y se le atribuye la responsabilidad de crear un clima de intranquilidad generador de conflictos.

El petitorio gremial también solicita un urgente aumento de sueldos y el retorno al sistema de convenciones colectivas de trabajo.

● MINIMO DE DOS MILLONES

La regional Zona Norte de la Confederación General del Trabajo decidió solicitar un sueldo mínimo de dos millones de pesos, y así lo hizo saber en un comunicado.

En el mismo también se reclama la "inmediata libertad de la señora María Estela Martínez de Perón y de todos los presos políticos y gremiales".

SUPLICA POR 154 FAMILIAS LABORIOSAS

La situación de los 154 operarios que se hallan suspendidos en el establecimiento metalúrgico Lital, al decidir la empresa cerrar, por el momento, su planta industrial, han determinado distintas gestiones destinadas a hallar una solución al problema. Es así como durante una audiencia que se realizó en la delegación regional del Ministerio de Trabajo en Avellaneda se decidió elevar lo actuado al Ministerio, en el orden nacional. También se adjuntan telegramas que la Unión Obrera Metalúrgica, en relación con el conflicto de los obreros de Lital, ha enviado al ministro de Economía, doctor Lorenzo Sigaut.

El matiz dramático del problema en cuestión lo dieron en la víspera alrededor de 100 de los trabajadores suspendidos en su actividad y que no han cobrado sus salarios. Mientras se realizaba la audiencia con funcionarios y directivos de la UOM, se congregaron frente al edificio de la Delegación Regional, no obstante la lluvia, bastante intensa, que en ese momento caía... Un cartel decía: "Hemos llegado al límite... solo pedimos un poco de justicia".

La Línea 54 no Camina por no Pagarle a los Choferes

Alrededor de setecientos trabajadores de la empresa de transporte automotor General Roca S.A., se encuentran inactivos por propia decisión, ante el atraso en el pago de sus haberes, irregularidad que padecen desde hace ocho meses.

La medida de fuerza fue adoptada como consecuencia de que la empresa —según la denuncia de la parte laboral—, abona los sueldos con quince días de atraso, alegando dificultades económicas.

—Nos dicen —puntualiza un chofer de la línea 54, de la cual es propietaria la empresa General Roca— que la compra de nuevos chasis les creó una serie de problemas y que por eso no nos pueden pagar puntualmente. Será así, pero nosotros no tenemos la culpa. No tenemos acciones en la empresa, somos trabajadores y queremos cobrar nuestros sueldos cuando corresponde.

A los 600 choferes que trabajan en los cuatro ramales de la línea, cuya cabecera es la dársena Norte del puerto de Buenos Aires, se suman aproximadamente 100 empleados administrativos y de mantenimiento, igualmente perjudicados por el atraso en el pago.

CGT: LA VIDA SUBIO MAS

Denuncia 'Distorsión' en Cifras del INDEC

Advirtió la Confederación General del Trabajo (CGT) que sus propios estudios realizados en torno del alza del costo de vida, difieren en cuanto a resultados, de los anunciados oficialmente. Por otra parte, trascendió en esferas gremiales que tres integrantes del secretariado de la central obrera serán recibidos el próximo lunes, a las 9, por el ministro de Trabajo, brigadier Julio César Porcile.

● "DISTORSION"

En un comunicado dado a conocer al término de su estudio del aumento del costo de vida, la CGT emitió un comunicado en el cual se advierte que el resultado de las evaluaciones oficiales sobre el tema podría contener "una posible distorsión".

Detalla la central laboral que sus estudios sobre el particular se efectuaron con la misma metodología y la misma canasta que el Instituto Nacional de Estadística y Censos (INDEC). Sin embargo, el resultado obtenido, fue superior en un 4,6 por ciento al obtenido por la evaluación del Gobierno. De manera que para la CGT el aumento del costo de vida en abril fue más elevado que el reconocido por el ente oficial.

Para la central obrera el incremento fue del 12,5 por ciento, mientras que el INDEC informó que se trataba de un 7,9 por ciento solamente.

El comunicado de la CGT donde se consigna la notoria diferencia, lleva las firmas del secretario general Saúl Ubaldini y del secretario de Prensa, Ricardo Pérez. En el mismo se concluye que la diferencia obedece a "la intención de disimular la caída vertiginosa del salario real".

FANTASTICO!
TIRAMOS EL CANAL POR LA PANTALLA.
Celebrando el 2° aniversario de ATC
"Show Fantastico" en una fiesta extraordinaria. Un sabado y domingo inolvidables con la participacion de Los Chalchaleros, Los Zorzales, Palito Ortega, Donald, Enrique y Ana, Vocal Cinco, Nelly Vazquez, Katunga, Carlitos Balá, Osvaldo Terranova, Andrea del Boca, Pablo Alarcon, Rosa Rosen, Juan Carlos Calabro, Dora Baret, Eduardo Rudy, Tita Merello, Leonor Benedetto, Maria Aurelia Bisum, Alberto Argibay, Carlos Olivien, Bernardo Neustadt, los integrantes de Camicolor, Ines Rinaldi, Mario Milito, Graciela Duffau, Maria Larreta, Silvia Fernandez Barno, Lucia Miranda y muchas sorpresas mas. Y en SABADO SENSACIONAL el espectacular de la gran cantante Valeria Lynch.
HOY Y MAÑANA 17 HS.
ATC
EL ESTILO DEL FUTURO

CONTINUA EL DRAMATICO RASTREO EN EL CATASTROFE AEREA:

Utilizan Moderno Equipo Japonés. No hay Plazos Para el Operativo

El fuerte viento del sudeste, la niebla e intensas corrientes subacuáticas se combinaban hoy para hacer más dificultosa la esforzada labor de los hombres de la Prefectura Naval Argentina que desde hace tres días rastrean el río en búsqueda de los restos de las víctimas de la tragedia aérea.

Hasta ahora los esfuerzos no han dado resultados, fuera del hallazgo de algunas piezas menores de la aeronave, ropas, equipajes y sacas de correspondencia, pero el prefecto mayor Juan Carlos Gerardi, secretario general de la Prefectura, aseguró "que no existen plazos para la búsqueda".

La mencionada repartición adelantó que las tareas se extenderán paulatinamente a otros sectores del estuario y que a las mismas se sumará, a partir de hoy, el uso de un moderno equipo de detección subacuática denominado "megactómetro", de construcción japonesa, capaz de ubicar cualquier masa metálica enterrada en el lino.

● LUCHA CONTRA EL RIO

Con las primeras luces del día los equipos de la Prefectura se pusieron en marcha una vez más en la extensa área fluvial que están rastrillando por tercer día consecutivo.

Las condiciones meteorológicas y fluviales distaron de ser las mejores, ya que por los embates de una fuerte sudestada, el río se presentó con intenso oleaje y corrientes de profundidad, lo que sumado a la densa niebla imperante, tornó dificultosa, y por momentos riesgosa, las evoluciones de las naves afectadas a la búsqueda.

La zona cubierta por las operaciones es la comprendida entre los kilómetros 10,5 al 18 del canal de acceso, por una milla al norte del veril sur, y allí se dirigieron a las 7 los guardacostas 51, 101, 82 y 65, junto con la lancha hidrográfica "Ranquel" portadora del "megactómetro".

Sin perjuicio del uso del moderno equipo japonés de detección, los guardacostas actúan "en paralelo", es decir, arrastrando sobre el lecho del río largos cables metálicos provistos de "grampines". En caso de encontrarse un obstáculo en el barrido, se coloca una boya para indicar el lugar en el que deben bajar los buzos, embarcados en lanchas rápidas.

El rastrillaje se irá extendiendo paulatinamente y según el plan de operaciones formulado por la Prefectura, se ampliará hasta abarcar el área comprendida entre el kilómetro 9 del canal norte hasta el 16,2 del canal Emilio Mitre, a razón de media milla marina por vez.

Aproximadamente una hora después de comenzada la actividad, se agregaron a las tareas la lancha hidrográfica "Ushuaia" y el balizador B. 578 con equipos de ecosonda y grampines.

A las 10.18 el Río de la Plata alcanzó la pleamar con un registro de 1,48 metros sobre el 0 del Riachuelo, y se prevé que a las 18.24 estará en bajamar con 0,36 metros de altura, lo que facilitará, en cierta medida, la detección subacua. La profundidad aproximada en la zona de rastreo es de 30 a 40 metros, y está ubicada a 15 kilómetros de la costa frente a las localidades de Villa Dominico, Quilmes y Berazategui.

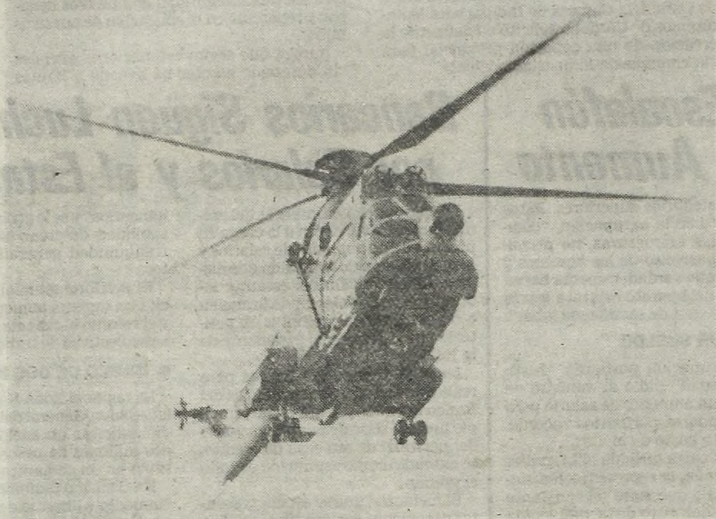

Observando por el aire. Un helicóptero sobre el Río de la Plata en la búsqueda dramática de los restos del avión que se estrelló el jueves. No aparecen más cadáveres.

● SECRETO SUMARIAL

El accidente del BAC-500 de Austral está bajo secreto sumarial, según lo dispuso el juez Nicasio Dibur que entiende en la causa.

Al ser consultado en Tribunales, el juez Dibur manifestó que el sumario se instruía con participación de la División de Investigación Penal Administrativa de la Prefectura, y que había sido caratulado "Avión BAC-500 Matrícula LV-LOX perteneciente a empresa Austral-Averiguación de su caída y posterior desaparición en aguas del Río de la Plata, proximidades kilómetro 12 Canal de Acceso Puerto de Buenos Aires y presunta infracción al artículo 192 del Código Penal". El magistrado se negó a vertir mayores declaraciones en virtud del secreto sumarial.

Cabe señalar que el artículo 192 del Código Penal se refiere al estragoculposo, o sea por imprudencia.

En las últimas horas de ayer circuló la versión del hallazgo de otro cadáver, pero la especie fue posteriormente desvirtuada. En la sede de la Prefectura Naval, en Cangallo y Madero, pudo observarse la presencia de familiares de la comisario de a bordo, Margarita Bersons, y de la azafata María Montoto, quienes se negaron terminantemente a efectuar declaraciones.

Dichos familiares fueron recibidos por el secretario general de la repartición, prefecto mayor Juan Carlos Gerardi, quien les informó sobre las operaciones que se estaban realizando.

● IDENTIFICAN A UNA VICTIMA

El cadáver de sexo masculino que fue rescatado de las aguas el jueves pasado, poco después de la caída del avión de Austral, fue identificado como Santiago Blanca, argentino, de 60 años, pasajero de la máquina siniestrada en el Río de la Plata.

El cadáver fue identificado por sus familiares y entregado a la hija según informó hace pocos minutos la Prefectura Naval Argentina.

Santiago Blanca es la única víctima rescatada hasta el momento en tanto continúa sin pausa el rastreo de las aguas.

● ENCUENTRAN BUTACA DEL AVION

Lanchas de la Prefectura Naval Argentina que operan en la zona donde cayó el avión BAC 500 de la compañía Austral con 30 personas a bordo, logró rescatar una butaca del aparato aéreo.

El hallazgo se produjo a las 11.40 en el kilómetro 4 del acceso sur del Río de la Plata; previamente a las 7.45 se había hallado un bolso de mujer.

● NO HAY PLAZOS

El prefecto mayor Juan Carlos Gerardi aseguró en conferencia de prensa que "no existen plazos para la búsqueda", dando a entender que la misma se prolongará hasta dar con los restos del avión y de los pasajeros y tripulantes.

Gerardi informó que "el operativo continúa a las órdenes del prefecto de zona del Río de la Plata, prefecto mayor Iván Jospe Martín".

CRONICA tuvo oportunidad de conversar con oficiales de la Prefectura Naval, expertos en el comportamiento del estuario, quienes admitieron la posibilidad de que el fuselaje de la máquina haya sido arrastrado por las fuertes corrientes subacuáticas mucho más allá del lugar de la caída, lo que motivaría la ampliación paulatina de la zona de rastrillaje dispuesta por la repartición.

"PALOS" A LIZ TAYLOR EN SU DEBUT EN TEATRO

NUEVA YORK, 9 (EFE).— El debut teatral en Broadway de la diva del cine Elizabeth Taylor, fue en la noche de ayer uno de los "acontecimientos del año" para la crónica social de Nueva York.

Pero la expectación despertada por la fama, la personalidad y la influencia de la actriz no han sido suficientes para que hoy sábado la crítica especializada muestre división de opiniones, a la hora de valorar ese tan esperado debut de la Taylor en Broadway.

La "cátedra" del teatro norteamericano se divide hoy al juzgar la actuación de la famosa actriz, y en la polémica solo dos medios de difusión —el New York Times y la cadena de televisión "ABC"— parecen del lado de Elizabeth Taylor.

El resto de la crítica de Nueva York —prensa, radio y televisión—, se "atreve" a censurarla, y dejan el debut de Liz Taylor en Broadway más como un "acontecimiento social" que como un triunfo artístico.

Elizabeth Taylor —49 años, 44 películas, siete maridos y toda la fama y la riqueza en diamantes que una señora pueda ambicionar—, lo había conseguido todo en su profesión. Pero le faltaba comparecer en el distrito teatral más importante del mundo: Broadway.

Y el anuncio de su debut, con el melodrama de Lilian Helman "The little foxes", escrito en los años 1930, y basado en una historia familiar del final del siglo pasado en un ambiente rural norteamericano, había despertado una enorme expectación.

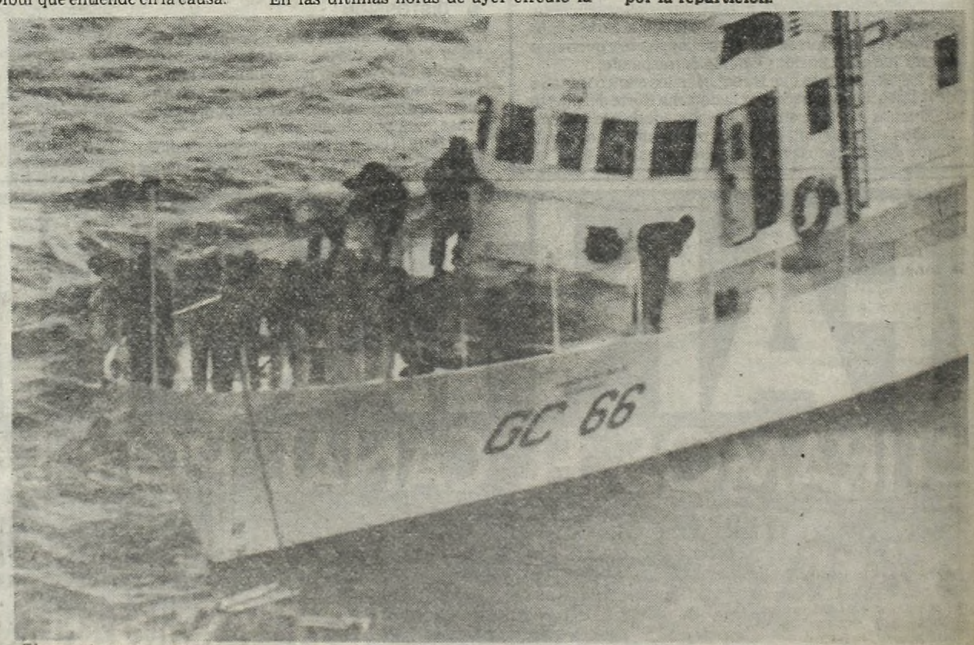

El guardacostas GC-66 opera en toda el área donde se detectaron restos de la máquina de Austral caída al río y que costara la vida a 25 pasajeros, entre ellos una familia íntegra, que venía, como los demás, desde Tucumán.

RIO; DIFICULTADES POR FUERTE SUDESTADA

BUSCAN CADAVERES

Desde uno de los barcos de patrulla, un marinero con un bichero rescata de las aguas del Río de la Plata un portafolios perteneciente a una de las víctimas de la tragedia. Todo es incertidumbre y pena por el momento.

Un miembro de la Prefectura muestra la parte del avión siniestrado y que fue recuperada luego de los rastreos.

Una Búsqueda sin Desmayos

Representantes de los distintos medios de difusión realizaron una observación visual del lugar y de la zona donde se precipitó al agua el avión BAC 500 de la empresa Austral, en un accidente de trágicas proyecciones, ya que perdieron la vida la totalidad de los ocupantes de la aeronave, entre pasajeros y tripulantes. El panorama desde el aire —se utilizó, por gentileza de la Prefectura Naval Argentina, un helicóptero PA-11 de la institución— era verdaderamente desolador, porque en la inmensidad del río —nuestro "mar dulce"—, solo se dibujaban, como muy pequeñas, las siluetas de las lanchas de la Prefectura que, en un infatigable esfuerzo, están dedicadas a la búsqueda de los cadáveres y de restos de la máquina abatida por la furiosa tormenta del último jueves.

Al sitio de la catástrofe —no delimitado con precisión— se llegó en solo 7 minutos desde el edificio Guardacostas, situado en el puerto metropolitano. Y tras una observación de la zona, el helicóptero recorrió la zona costera de Wilde, Bernal y Quilmes, sin que, realmente, se pudiera ver nada significativo... "El río los devoró"... dijo, visiblemente angustiado, uno de los viajeros del helicóptero de la Prefectura, interpretando gráficamente el penoso estado de ánimo colectivo, que se resistía a aceptar una tragedia de tan terrible magnitud...

PARIENTES: TENSA VIGILIA

El Dolor de Quienes no se Resignan a Perder a sus Seres Queridos

La tensa y larga vigilia de familiares y amigos de las víctimas del avión de pasajeros de la empresa Austral que se precipitó violentamente a las aguas del vasto estuario, parece llegar dramáticamente a su fin, tras la primera espera fundada en la esperanza de hallar sobrevivientes y la posterior, de que se rescaten los cadáveres. Nada de eso, lamentablemente, ha sucedido, y luego de desecharse la posibilidad de que alguno de los infortunados ocupantes del BAC-500 pudiera estar con vida, ahora también se tiende a descartar que puedan ser hallados los cuerpos. Es que —señaló a CRONICA uno de los esforzados hombres dedicados a la búsqueda de los despojos de la aeronave comercial—, virtualmente se dejó de lado la posibilidad de que la cabina hubiera quedado más o menos intacta. La tremenda violencia del impacto del avión contra el agua, en medio de un furioso vendaval, lo desintegró, quedando solo restos informes. De todas maneras, esto no obsta para que se siga buscando hasta el fin lo que pueda ya parecer imposible.

Durante horas y días que se han ido extendiendo en medio de un lúgubre clima, familiares y amigos de los 25 pasajeros y 5 tripulantes del avión de Austral han acudido a las oficinas de la empresa, al aeroparque y a la Prefectura Naval en demanda de noticias de algún atisbo alentador, pero todo es sombrío, porque la realidad señala que del aparato solo se han podido hallar pequeños restos —alguna puerta, trozos de un ala, etcetera, es decir, nada más que evidencias de que la catástrofe aérea tuvo una magnitud aún peor a la imaginada.

● AGUJA EN UN PAJAR

Para colmo de males, las malas condiciones del tiempo han conspirado directamente contra la abnegada labor de los hombres de la Prefectura, caracterizada por el hecho de que se trata de algo parecido "a buscar una aguja en un pajar". Pero el propósito de hallar los cadáveres se mantenía prioritariamente, porque resulta muy difícil resignarse a su no recuperación.

LOTES
VVDA O F/SEMANA
ANTICIPO
$ 280.000.-
Y CTAS. DE $ 140.000
POR MES - PRECIO FIJO
SILVANO PEDRONCINI
CANGALLO 1228 1er P.
CAPITAL

El mayor espectáculo de Buenos Aires a los precios más populares
JUAN CARLOS CALABRO
ADRIANA AGUIRRE
OSVALDO PACHECO
VIOLETA MONTENEGRO
DON PELELE
MARIO SAPAG
JORGE JUAN
TRISTAN
MOIRA CHAPMAN
FERNANDO REYNA
RUDY CHERNICOFF
GRACIELA BUTARO
ACTRIZ INVITADA
PERLA CARON
CACHO BUSTAMANTE
ACTOR INVITADO
MIGUEL JORDAN
LIBRO: ANGEL CORTESE
PRODUCCION: ETHEL ROJO
¿VIO...LA REVISTA?
PROHIBIDO PARA MENORES DE 18 AÑOS
ASTROS
CORRIENTES 746
21, 23 y 1.15 hs.
GRAN EXITO
HOY TRASNOCHE

Levantan la Incomunicación

Lo Anunció Defensor de Oficiales Argentinos Presos en Chile

SANTIAGO, Chile, 9 (AFP).— La incomunicación que pesa sobre los dos oficiales argentinos, detenidos aquí hace dos semanas bajo la acusación de espionaje, será levantada en las próximas horas, anunció anoche su defensa.

El abogado Carlos Sottile Messineo, que asumió la defensa del mayor Raúl Pablo Barilau y del teniente primero Oscar Santos, dijo que el fiscal militar Gonzalo Salazar adelantará el alzamiento de la incomunicación, que expira a las 24 horas del sábado.

Los dos militares fueron detenidos el sábado 25 de abril en la ciudad de Los Andes, 78 km al nordeste de aquí, "por desarrollar actividades atentatorias contra la seguridad del Estado" y fueron declarados reos, el lunes, por el delito de "espionaje en tiempo de paz", por el fiscal Salazar.

El abogado Sottile, nacido en Argentina y nacionalizado chileno, indicó que se había entrevistado en varias oportunidades con el fiscal, quien le informó sobre la posibilidad del levantamiento de la incomunicación en la misma noche del viernes.

Ante una consulta sobre la opción de que el gobierno chileno levante la acusación sobre sus defendidos, Sottile declaró que ignoraba "cualquier cosa sobre la materia" y agregó que solo en los próximos días tomará conocimiento formal de la situación procesal de los detenidos, a través del estado de la investigación y podrá sostener una entrevista con los oficiales".

● DISMINUYE TENSION

SANTIAGO, Chile, 9 (AFP).— La tensión entre Chile y Argentina disminuyó notoriamente al reabrirse las fronteras entre ambos países, como un efecto directo del llamado que les formuló el papa Juan Pablo II.

De este modo, la mediación del Sumo Pontífice podrá seguir su curso normal, hasta llegar a un tratado que solucione el austral diferendo chileno-argentino por las zonas del canal de Beagle, estimaron aquí fuentes vinculadas con esas gestiones.

El canciller René Rojas Galdames exteriorizó su satisfacción por la decisión de las autoridades de Buenos Aires de reabrir los pasos fronterizos de la cordillera de Los Andes, cerrados hace 10 días cuando Chile anunció la detención de dos militares argentinos a quienes acusó de espionaje.

"Esta es una prueba evidente y palpable de que está bajando la tensión y es lógico que baje", dijo el canciller, al ser informado sobre la reapertura de los cruces cordilleranos.

La determinación del vecino país se materializó pocas horas después que su gobierno respondiera a la nota que el papa Juan Pablo II hizo llegar a Santiago y Buenos Aires el miércoles pasado, llamando a las dos naciones a deponer sus recientes actitudes hostiles.

En su respuesta, el gobierno argentino expresó "su amplio acuerdo" con la exhortación papal, del mismo modo en que ya lo habían hecho las autoridades chilenas en la víspera.

Mientras, el embajador especial de Chile ante el proceso de la mediación, Enrique Bernstein, llegó a Santiago y también se mostró optimista por el futuro de estas conversaciones, radicadas actualmente en el Vaticano.

Bernstein dijo que el proceso mediador no se encuentra estancado "en absoluto", como señalaron en los últimos días algunas versiones periodísticas, pero declinó mencionar plazos para alcanzar una solución.

UN AREA VITAL

Lambruschini: Defender Atlántico Sur

El comandante en jefe de la Armada, almirante Armando Lambruschini, subrayó enérgicamente la necesidad de defender los intereses nacionales en el Atlántico Sur y en el Sector Antártico, en el marco de una **"fecunda y justa interdependencia".**

El almirante Lambruschini, en la disertación que pronunció anoche en el Décimo Aniversario de la Creación del Centro de Estudios Estratégicos, afirmó que **"no es el momento ni de la miope y hasta egoísta autarquía o del ingenuo cosmopolitismo"**, sino de la compatibilización de los intereses nacionales propios, con los ajenos en particular y los de la humanidad en general.

Advirtió que nuestro país no resolverá sus problemas **"si no nos situacmos con realismo, con previsión y con su verdad en el marco mundial"** pues los graves problemas internacionales afectarán también el área contigua: **el Atlántico Sur.**

"El Atlántico Sur es un área vital para la República —destacó—, la Argentina tiene intereses políticos, económicos y estratégicos que nacen de su geografía, de su historia y de su proyección futura, todos los cuales legitiman e imponen una adecuada presencia nacional en el área".

Y añadió: **"Si la Argentina no se proyecta con la real magnitud que su contigüidad y posibilidades aconsejan, otros país lo harán cada vez con mayor frecuencia, siguiendo el conocido principio de que todo vacío tiende a llenarse.**

Luego de referirse a los crecientes intereses económicos y geopolíticos en esa área, expresó que la Argentina **"no puede permanecer como espectadora frente a ese proceso"** y que **"es menester crear vínculos sólidos imaginativos, coherentes con todos los países que, con justicia, poseen intereses en esa zona".**

Indicó asimismo que un enfoque estratégico no puede prescindir de la reivindicación nacional sobre las Malvinas **"ya que éstas representan un factor clave..."**

"Nunca hemos cejado en los esfuerzos para lograr este acto de reparación histórica —añadió— **pero los redoblaremos para terminar con una irritante y clara violación al derecho, al par que facilita, una vez puestas las cosas en su lugar, la gran empresa de esfuerzos mancomunados que nuestro tiempo reclama".**

Finalmente dijo que esta tarea tiene dos fases: una de armonización de criterios y acciones **"con todos los países que tengan derechos tan sólidos como los nuestros. En la otra estimamos inseparable la defensa del Atlántico Sur de la defensa de nuestro mar ".**

SIGUE DISCREPANCIA NUCLEAR CON EE.UU.

Dos días de conversaciones con funcionarios del gobierno argentino caracterizaron la actividad, en esta ciudad, de la delegación del Departamento de Estado norteamericano, que arribó al país el miércoles. La misión fue integrada por el secretario adjunto de Océanos, Medio Ambiente y Ciencia y Tecnología, James Malone, y por el subsecretario adjunto, Harry Marshall. Los temas tratados con las autoridades argentinas incluyeron la no proliferación nuclear, la cooperación nuclear, la Antártida, el derecho del mar, y otros referidos a la ciencia y tecnología.

Malone anunció que actualmente "se está procediendo a revisar la política de los Estados Unidos sobre no proliferación y cooperación nuclear, esperándose en breve una nueva política por parte de la administración Reagan". En cuanto al embajador norteamericano en la Argentina, Harry Shlaudemann, admitió que "se mantienen las discrepancias entre los dos países en torno a la política nuclear", pero reiteró que continuarán las conversaciones entre los funcionarios especializados.

SEVERAS SANCIONES CONTRA AGENCIAS DE TURISMO

La Subsecretaría de Estado de Turismo sancionó a 13 agencias de viajes de la Capital Federal y del interior.

Fueron clausuradas y multadas por operar sin la correspondiente licencia habilitante las agencias: casa Salvarani, de la ciudad de Chacabuco; Agustín Farace, de 25 de Mayo; Nueve Tur, de Bragado e Iskai Publicidad, de Merlo, todas de la provincia de Buenos Aires y Vima Tur, de la ciudad de Salta.

Les fue cancelada la licencia, por no adecuarse su estructura a las necesidades exigidas, a Codes Hnos. SRL, de Mendoza; Intersierras Viajes y Turismo, Tramo Viajes y Turismo, Marvi Tours, de Villa Carlos Paz; y Alturs Alta Gracia.

Igual sanción le correspondió a Administración Norte, de la localidad de Olivos; a Agintur, de la ciudad de La Plata; y a Cartagena S.A., de la Capital Federal.

PRESIDENCIA DE LA NACION

COMITE FEDERAL DE RADIODIFUSION

CONCURSO PUBLICO Nº 2

EL COMITE FEDERAL DE RADIODIFUSION LLAMA A CONCURSO PUBLICO A PARTIR DEL 8 DE MAYO DE 1981 PARA LA ADJUDICACION DE LICENCIAS PARA LA PRESTACION Y EXPLOTACION DE LOS SIGUIENTES SERVICIOS DE RADIODIFUSION:

A PRIVATIZAR

La estación de radio LT6 de la ciudad de Goya, provincia de Corrientes.
La estación de radio LU33 de la ciudad de Santa Rosa, provincia de La Pampa.
La estación de televisión LV84 TV canal 6 de la ciudad de San Rafael, provincia de Mendoza.

NUEVAS

Una estación de radio en la ciudad de Mar del Plata, provincia de Buenos Aires.
Una estación de televisión en la ciudad de San Carlos de Bariloche (actual canal 6), provincia de Río Negro.
Una estación de televisión en la ciudad de Río Cuarto (actual canal 13), provincia de Córdoba.

Los interesados pueden adquirir el pliego de bases y condiciones en la sede del Comité Federal de Radiodifusión, avenida Paseo Colón Nº 315 piso 6º Capital Federal, a partir de la fecha, en días hábiles, en el horario de 13.00 a 18.00 horas, al precio de $ 700.000.

La presentación de las propuestas deberá efectuarse en elComité Federal de Radiodifusión, a partir del día 1º de julio de 1981, en días habiles de 13.00 a 18.00 horas, hasta el día 7 de julio de 1981, a las 10.00 horas, oportunidad en que se llevará a cabo la apertura del concurso.

ANALIZARON ABOGADOS DE ISABEL LA NUEVA ESTRATEGIA DEFENSIVA

Los abogados defensores de la ex presidenta de la Nación, María Estela Martínez de Perón, doctores Italo Agentino Luder, Angel Federico Robledo, Manuel Aráuz Castex y Julio Isaac Arriola, se reunieron ayer con el fin de determinar la estrategia a seguir de ahora en más en la defensa de la ex mandataria en los diversos procesos que se siguen en su contra ante la Justicia. En la medida en que ello sea posible, los letrados intentarán provocar un "giro político", aun contando con el estrecho margen procesal en que pueden actuar, según pudo saberse en fuentes justicialistas.

Con esta nueva orientación sostienen algunos que se produciría un "repliegue" del doctor Arriola como defensor de Isabel Perón en la causa vinculada con el manejo de fondos reservados de la Presidencia. En este proceso, cabe recordar, la Cámara Federal no hizo lugar recientemente a los recursos extraordinarios interpuestos por dos de los coprocesados, los doctores Julio Carlos González y Luis Miguel Caballero, ex secretario y subsecretario técnicos de la Presidencia, respectivamente.

Empero, hay quienes afirman qus tal situación de indefensión no habrá de concretarse debido a que la causa, ahora a cargo del juzgado del doctor Pedro Narvaiz, luego de que la Cámara Federal anulara el sobreseimiento dictado por el juez Martín Anzoategui, entraría en la etapa de la acusación fiscal.

Quienes sustentan esta posición coinciden en señalar que una actitud de esa índole demandaría una exteriorización expresa del doctor Arriola renunciando a la defensa, o bien por parte de la ex presidenta separando a aquél de tales funciones.

Ahora bien, el "alejamiento" de Arriola quien hasta la reciente designación de Luder, Robledo y Aráuz Castex había llevado todo "el peso de la defensa", es difícil que pueda contribuir en algo al objetivo de los nuevos defensores de "acortar" en lo que fuera posible la tramitación de los procesos a que está sometida María Estela Martínez de Perón.

Precisamente, en ese orden de ideas se insiste en que el accionar de los doctores Italo Argentino Luder, Angel Federico Robledo y Manuel Arauz Castex habrá de "valorar en su justo término" aquello que pueda ocurrir en materia de un posible indulto, instancia que puede ser otorgada sin que medie pedido de la parte interesada y sin que ésta, además, la pueda rechazar.

OTRA MISA EN HOMENAJE A LA MEMORIA DE EVITA

La Comisión provisoria del Movimiento Nacional Justicialista del Partido de San Isidro invita a adherirse al homenaje que el pueblo de esa comuna del norte de la provincia de Buenos Aires, rendirá a Eva Perón, con motivo de haberse cumplido anteayer el 62º aniversario de su nacimiento. El homenaje (consistente en una misa "in memoriam") se llevará a cabo hoy a partir de las 19 en la Parroquia de Santa Isabel, Diego Palma 219 de San Isidro.

Cabe destacar que en similar ceremonia cumplida recientemente, dieron acto de presencia, una cantidad aproximada a las dos mil personas. De tal forma, se unieron, en el homenaje y recuerdo de la "abanderada de los humildes".

HARDOY: "A MULTITUDES LAS HACEN EQUIVOCAR"

CORDOBA, 9 (De nuestro corresponsal).— "Las multitudes se equivocan porque hay quienes las hacen equivocar", dijo aquí el dirigente Emilio J. Hardoy, del Partido Nacional de Centro, en una disertación que pronunció sobre la razón de ser y la definición de esa agrupación.

● DEFINIRSE

"No se sabe ni se puede hacer un partido político para que esté a favor de un gobierno, salvo que se instale un Estado totalitario en el país", afirmó Hardoy, quien precisó que su partido "empezó por el principio, por lo fundamental: definir sus ideales y sus objetivos y trazar su programa con la mayor claridad posible".

Pánico por Temblor de Tierra en Tucumán

TUCUMAN, 9 (De nuestro corresponsal).— Un movimiento sísmico de regular intensidad se produjo esta mañana a las 6.48 en esta capital, y según las informaciones que se están recibiendo sus efectos se hicieron sentir en todo el territorio provincial, no teniéndose hasta el momento denuncias de víctimas y daños.

A raíz del temblor un vasto sector de la ciudad quedó sin energía eléctrica, al tiempo que la radio local LV 7 interrumpía sus transmisiones por fallas en la planta emisora.

Toda la población sintió los efectos del fenómeno; se registraron escenas de pánico y la gente salió a los lugares abiertos ubicándose en plazas y paseos públicos.

El movimiento tuvo dos réplicas, con una duración aproximada de cinco segundos cada una y su epicentro y su intensidad aún no han sido determinados ya que la ciudad carece de sismógrafo.

Tanto la Junta de Defensa Civil como la Policía dijeron en las primeras horas de hoy no haber recibido partes de daños ni víctimas.

CRONICA entrevistó a un grupo de personas acampadas en el Parque Independencia quienes estimaron que el sacudón había durado 5 segundos, y manifestaron que optaron por trasladarse al aire libre "porque se apagaron las luces y todo se movía".

Todos coincidieron que el temblor fue más fuerte que el ocurrido hace algunos años, pero estimaron que "todo no pasó de un susto".

Pudo establecerse que el fenómeno fue detectado en Córdoba y Mendoza y se aguarda información para clarificar su intensidad y epicentro y los posibles daños causados.

● **ENTRE 3 Y 6 GRADOS**

MENDOZA, 9 (De nuestro corresponsal).— El observatorio local registró un movimiento telúrico cuya intensidad variaría entre los 3 y 6 grados de la escala de Richter, y que se produjo a las 6.48 en el centro de la capital tucumana. Minutos después hubo dos remezones de menor intensidad.

Radioaficionados locales detectaron que las comunicaciones con la región cordillerana del norte del país estaban cortadas.

Aumento de Sueldo Para Todos

El ministro de Economía, Hacienda y Finanzas anunció en la víspera en conferencia de prensa las medidas que integran el paquete destinado a lograr la reducción del gasto público y el financiamiento del presupuesto, confirmó que se estudian aumentos salariales en el sector estatal y privado y adelantó la privatización de importantes empresas administradas por el gobierno.

El doctor Lorenzo Sigaut negó que se estudiara la modificación del horario en la administración pública y dijo que en la próxima semana se formularán anuncios referidos al salario de dicho sector y que se estudia la determinación de volver nuevamente al aporte patronal para el sistema de previsión social, aunque advirtió que "es una hipótesis de trabajo que no fue considerada en este turno".

En materia de incrementos salariales para los trabajadores privados, el titular de la conducción económica confirmó la existencia de una comisión integrada por funcionarios de su cartera y la de Trabajo.

Las medidas anunciadas anoche son de tres tipos: las administrativas, tendientes a reducir el gasto público; las estructurales, que apuntan al mismo objetivo, y las que disponen aumentos en impuestos y aranceles para fortalecer la recaudación fiscal.

LO ANUNCIO SIGAUT CON LAS NUEVAS MEDIDAS

En materia de sinceramiento presupuestario, el paquete incluye el congelamiento de las partidas.

Las pautas fundamentales con que el gobierno tiende a disminuir el gasto público y reducir el peso del Estado en la economía nacional, son: el congelamiento del gasto público, con excepción de los fondos previstos para aumentos de sueldos, la suspensión del programa de inversiones con fondos estatales, alentando el régimen de concesión de la obra pública; la privatización de empresas actualmente en manos del Estado; el incremento de la carga impositiva con referencia a automóviles y artículos suntuarios y el aumento de 5 puntos en los aranceles de importación, excepto para insumos agropecuarios.

En tal sentido el doctor Lorenzo Sigaut anunció el incremento en cinco puntos de la estructura arancelaria de importaciones para artículos gravados en la actualidad de 0 a 43, excluyendo a insumos agropecuarios.

Los impuestos internos que se aumentan son los siguientes: en artículos de tocador, del 15 al 22%; objetos suntuarios, del 10 al 15%; automotores nacionales, que anteriormente eran del 1 al 13%, serán en lo sucesivo del 1,5 al 19,5%; y para automotores importados, del 13 al 19,5%.

Las medidas de carácter administrativo para reducir el gasto público comprenden un conjunto de 24 temas entre los que se destacan la decisión de regular las erogaciones, de tal manera que al 30 de junio próximo solo se utilice el 40% de los fondos presupuestarios.

También se suspende por este año todo nuevo programa de gastos e inversiones o licitaciones de nuevas obras, se limitan los viajes y la cantidad de integrantes en las misiones oficiales al extranjero, se congelan vacantes para todo 1981, se reduce en un 10% adicional el presupuesto para contratación de personal, no se confirma al personal designado con menos de un año de antigüedad, y se reduce en un 20% adicional el presupuesto para el pago de horas extras.

Asimismo se ha dispuesto disminuir organismos y funciones en el nivel de la administración central a través del proceso de reestructuración ministerial que debe concluir en el mes de junio próximo, se eliminan gastos de publicidad y propaganda, se reducen en un 30% los gastos presupuestados para publicaciones e impresiones y se suspenden las compras de muebles y equipamientos que estaban calculadas en 360 mil millones para el corriente ejercicio.

URGENTE PRIVATIZACION

El paquete de medidas anunciado anoche incluye la privatización de Yacimientos Carboníferos Fiscales (YCF); de cuatro emisoras de televisión y nueve de radio; de la compañía Siam y de otras numerosas empresas y servicios en manos estatales.

Siam se privatizará por el sistema de enajenación directa de sus activos por unidades operativas en funcionamiento, sin pasivos, con el personal trabajando y sus contratos vigentes. El Banco Central venderá los activos físicos y carteras de créditos por valor de 6,5 billones de pesos (2.100 millones de dólares, aproximadamente), provenientes de las liquidaciones e intervenciones de entidades financieras.

Entre las empresas a privatizar se cuentan: la planta de butano, metano y propano de Ingeniero Cerri; cinco centrales de ENTel en todo el país; la flota de transporte marítimo de subproductos petrolíferos; parte del proceso de extracción, industrialización y comercialización de productos petrolíferos; 62 elevadores, 22 silos subterráneos y 18 de chapas, de la Junta Nacional de Granos; los hoteles Llao - Llao y Tunquelén, de Bariloche; inmuebles y terrenos no imprescindibles de Ferrocarriles Argentinos, así como sus depósitos de almacenaje y talleres. También se considera la privatización de las imprentas oficiales.

GASTOS Y RECAUDACION

Al dar a conocer el conjunto de medidas referidas al gasto público y déficit fiscal, el ministro de Economía, Hacienda y Finanzas, Lorenzo Sigaut, señaló qus las mismas son "fundamentales" para el programa económico y que con ellas se logra "cerrar" el modelo que tuvo comienzo de implementación el pasado 1º de abril.

"Tuvimos que realizar una enérgica tarea de contracción para logar que el gasto se sitúe este año, en definitiva, en un 9% por debajo del de 1980, en términos reales", manifestó.

Aclaró que no solo se trató de reducir las erogaciones, sino también, alcanzar un déficit "coherente con el programa monetario y cambiario".

El ministro advirtió que en el marco del programa económico global "hay muchas medidas más" y que el mismo "tendrá de ahora en más un ritmo, un accionar realmente significativo, porque todo lo que hagamos va a tener un contexto que ahora está a pleno, lanzado".

Ante un pregunta sobre las medidas de corte impositivo, aclaró que los gravámenes, en una proyección anualizada, significarán una mayor recaudación del orden de los dos billones de pesos.

SE AGRAVA LA DESERCION ESCOLAR

SAN LUIS, 9 (De nuestro corresponsal).— El ministro de Cultura y Educación de la Nación, ingeniero Carlos Burundarena, dijo que se halla realmente preocupado por los índices que alcanza la deserción escolar y anunció que para revertir la situación, "se realizará una intensa campaña que comenzará el 22 de este mes, en todo el territorio del país".

Burundarena, que llegó a esta ciudad para asistir a los actos conmemorativos de la creación de la universidad local, señaló que "la campaña nacional contra la deserción escolar procurará unir a todos los argentinos en procura de alcanzar el objetivo de disminuirla".

Consultado sobre si se va a modificar el sistema de ingreso a la universidad, dijo que no. Afirmó que el ingreso irrestricto ha desaparecido definitivamente en la vida argentina, "pero —precisó— serán modificados los sistemas, cupos y la selección".

● **EN ESTA CAPITAL**

Una fuente confiable del Ministerio de Cultura y Educación de la Nación reveló, en esta Capital, que el doctor Burundarena "está dispuesto a respetar la autonomía universitaria en todo lo que haga a la conducción del gobierno de las casas de altos estudios estatales". La aclaración fue hecha ante una consulta periodística derivada de la versión de que altos funcionarios de la Facultad de Filosofía de la Universidad de Buenos Aires habían pedido al ministro que no se acepte la renuncia del decano de esa facultad, Arturo Berenguer Carisomo, solicitada por el rector Lucas Jaime Lennon. Berenguer Carisomo fue designado por el Poder Ejecutivo, hasta marzo de 1982, pero el rector tiene facultades para acortar su gestión. Lennon, según trascendió, se propone efectuar cambios "para resguardar el proceso de concursos de profesores que se iniciará próximamente en las universidades nacionales". No se halla en tela de juicio, informose, la capacidad del decano, pero se cuestiona el límite de edad, dado que en dicha facultad "un alto porcentaje de los profesores y directivos está excedido en ese límite".

● **ARANCELES**

LA PLATA, 9 (De nuestro corresponsal).— La Universidad de La Plata fijó en 500.000 pesos el arancel anual que cada estudiante deberá pagar para cursar en esa casa de altos estudios. Se informó oficialmente que el arancel podrá ser pagado al contado hasta el 30 de junio, o en cuatro cuotas de 125.000 pesos cada una.

Monzón Seguirá Libre: No Prosperó Recurso de Fiscal

ROSARIO, 9 (De nuestro corresponsal).— La Sala B de la Cámara de Apelaciones de esta ciudad rechazó un recurso extraordinario interpuesto por el fiscal, Víctor Saccone, para que se reabra el proceso instruido al ex campeón mundial de boxeo, Carlos Monzón, quien, como se recuerda, estuvo detenido en la comisaría primera de la ciudad de Santa Fe, durante 31 días. El juez federal, Néstor Roybon, lo había considerado culpable "prima facie" del delito de tenencia de arma de guerra. Monzón fue procesado porque se halló en un departamento de su propiedad, en la capital provincial, un Winchester calibre 44 que no había sido declarado a la policía como arma de guerra. El pugilista había prestado el departamento a su amigo Antonio Laguardi, actualmente prófugo, quien había mantenido un incidente con una mujer, determinando ello la intervención policial. El juez Roybon consideró que Monzón era responsable del delito investigado y le dictó la prisión preventiva, a la vez que le denegó la excarcelación.

Apelada esa decisión, la Sala B revocó lo actuado por el juez y dispuso la libertad del pugilista porque en las actuaciones instruidas observó violación a principios constitucionales.

TIEMPO

MINIMA a las 7.40 horas:

17º

MAXIMA: 18º a las 12 hs.

Humedad: 82%. **Pronóstico:** Nubosidad variable, inestable. Leve ascenso de la temperatura.

ESPANTOSO VUELCO CON UN MUERTO Y UN HERIDO

LA PLATA, 9 (De nuestro corresponsal). — Un joven murió y otro resultó herido de consideración al volcar el automóvil en que ambos viajaban en jurisdicción del distrito bonaerense de Chacabuco, informó la policía.

El accidente ocurrió anoche a las 22 en el cruce de las rutas nacionales 7 y 191 donde, por causas que se tratan de establecer volcó sobre el camino un automóvil Dodge 1500 conducido por Juan Carlos Baamonde, de 20 años

Hugo Daniel González, de 19 años, quien también viajaba en el vehículo murió instantáneamente al ser despedido y aplastado por el rodado. Por su parte Baamonde sufrió heridas de consideración y fue internado en el hospital municipal de Chacabuco.

● **SE SUICIDO UN ANCIANO**

LA RIOJA, 9 (De nuestro corresponsal). — Atormentado por la muerte de su esposa un anciano se suicidó en la ciudad de Aimogasta, al norte de esta capital.

Juan Alejandro Heredia, de 77 años, que había enviudado hace nueve meses, fue hallado ayer muerto pendiendo de una cuerda de plástico atada al tronco de una planta de vid, por un vecino que casualmente pasaba por su domicilio.

"El anciano había caído en un profundo estado depresivo luego de la muerte de su esposa", expresaron los vecinos.

Agrarias: Cultivos de Marihuana

HALLAN GRAN PLANTACION EN CASA DE BURZACO

LA PLATA, 9 (De nuestro corresponsal).— Confirmó la policía bonaerense esta mañana que fue descubierta por la policía de Burzaco una plantación de marihuana en una casa de la jurisdicción. Hasta el momento, los detenidos son tres, según la misma fuente, pero no se suministraron los datos de filiación de los mismos. En total, aseguró la policía, suman 43 los kilos de droga secuestrados en el procedimiento.

La novedad fue dada a conocer oficialmente al promediar la mañana de hoy, señalando a la finca ubicada en Tinogasta 1929, de la mencionada localidad, el lugar del hallazgo.

El total de lo incautado alcanza a 43 kilos y medio de droga, que quedó a disposición del juez Federal de Lomas de Zamora, doctor Julio Piaggio, lo mismo que lostres detenidos hasta el momento, es el morador del referido inmueble.

Un informe confidencial obtenido por las autoridades de la seccional de la aludida zona, fue analizado en profundidad, y con conocimiento del citado magistrado, se llevó a cabo el procedimiento con el resultado que damos cuenta.

La investigación, se indicó en el juzgado, continúa en procura de determinar el paradero de otras personas vinculadas —los detenidos, cuya identidad no se conoció— al tráfico y consumición de drogas.

Este es uno de los más importantes procedimientos realizados por la policía provincial en los últimos tiempos dada la cantidad de droga secuestrada.

¡Aún Vivía Cuando lo Degollaron!

ESCALOFRIANTES DETALLES DEL CRIMEN EN UN PENAL

MENDOZA, 9 (De nuestro corresponsal).— Se conocen escalofriantes detalles del bárbaro crimen ocurrido en mayo de 1979 en la penitenciaría provincial, donde cinco homoxesuales degollaron a uno de sus amantes, también recluso. El médico forense Carlos De Cicco declaró en el juzgado que la víctima aún estaba viva cuando comenzaron a cortarle la cabeza, pero agregó que era probable que estuviese inconsciente.

De Cicco prestó declaración al iniciarse el juicio oral contra los imputados Miguel Angel Nieva, José Ciriaco Brizuela, Pedro Pastran, Nicolás Campos y Oscar Morales por el asesinato de Calixto Martínez Gil de 26 años ocurrido el 27 de mayo de 1979.

La necropsia revelada en la última audiencia de la Segunda Cámara del Crimen indica que la víctima falleció a raíz de un "shock hemorrágico" por decapitación.

Los principales imputados son Brizuela y Nieva, quienes declararon ante la policía que primero golpearon a Martínez Gil con un ladrillo y luego, cuando estaba semiinconsciente, lo degollaron.

Martínez Gil estaba alojado, en condición de procesado, en un pabellón destinado a los internos que aguardan sentencia, y según trascendió oportunamente, ingresó subrepticiamente al pabellón 14 de la penitenciaría vedado a los demás detenidos, donde fue asesinado.

Según los detalles revelados al producirse el hecho, Martínez Gil llevaba una vida irregular y había mantenido relaciones con Nieva y Brizuela.

La Borgia Tucumana

Enamorada de Otro Sirvió Vino con Raticida al Marido, 30 Años Mayor

SAN MIGUEL DE TUCUMAN, 9 (De nuestro corresponsal).— Una mujer envenenó a su marido colocando raticida en la botella de vino que le ofreció a la hora de la cena. La potencia del veneno hizo efectos rápidamente ya que el deceso se produjo a los cinco minutos de haber sido ingerido. Pero lo más lamentable del caso, es que la mujer decidió el homicidio debido a dos hechos que precipitaron su confesión cuando fue interrogada por la policía: a) el marido le llevaba nada menos que treinta años de diferencia; b) un joven había comenzado a asediarla con sus requerimientos amorosos. El escenario del crimen fue la casa que compartían, ubicada en Güemes 4532, en esta ciudad.

Según informó la policía, el hecho se registró anteayer en horas de la noche cuando Rosa Argentina Pérez, de 41 años, sirvió la cena a su marido, José Ignacio Valdez, de 72 años. Momentos antes, la homicida había descorchado una botella de vino común, volcando en el mismo una dosis letal de raticida. Al tomar el segundo vaso, José Ignacio Valdéz sintió los tremendos sintomas: dolor en la zona intestinal, ahogos, enfriamiento y paralización. Cayó de la silla y en menos de cinco minutos expiraba al paralizarse el corazón.

La mujer llamó a un médico que constató la muerte, y trasladado el cadáver a la morgue judicial. Allí comprobaron, tras el análisis de las vísceras, que la muerte había sobrevenido por envenenamiento. Posteriormente, en los primeros interrogatorios, Rosa Argentina Pérez simuló asombrarse, y debido a ello fue liberada. A partir de allí iniciaron las indagaciones que partieron de la diferencia de edad que tenía con el marido, y culminaron cuando detectaron a un joven que la había requerido de amores.

Con estos elementos de prueba volvieron a citarla, y la homicida confesó.

● BARBARIE

CORDOBA, 9 (De nuestro corresponsal).— A la altura del kilómetro 11 del camino a San Antonio de esta ciudad, fue encontrado un automóvil marca Fiat 128, totalmente quemado, y a pocos metros del mismo, sobre la banquina entre unos arbustos, el cuerpo sin vida de una persona posteriormente identificada como Hugo Mario Bressan, de 34 años, afincado en Barrio Ipona, el que presentaba tres impactos de bala.

El cuerpo vestía únicamente una camisa, detalle éste que llama poderosamente la atención de los investigadores. La víctima, según se reveló, era un ejemplar empleado de la Empresa Nacional de Telecomunicaciones y padre de familia con dos hijos. En fecha reciente se había mudado al Barrio Ipona, ya que hasta hace poco tiempo trabajaba en la ciudad de Río Cuarto.

El martes último Bressan salió de su casa en la rural Fiat, llevando consigo la totalidad de su sueldo, con intenciones —según dijo a sus familiares— de ir a un velatorio.

Otro elemento importante que analizan los pesquisas, se refiere a las heridas presentadas por el cuerpo.

Campaña de Educación Vial: Los Niños Aprenden Rápido

En el marco de la campaña de educación vial que lleva a cabo la Policía Federal Argentina, se concretó ayer en distintas zonas neurálgicas de esta Capital, el operativo piloto con alumnoss de la Escuela N° 12 pertenecientes al Distrito Educacional N° 1 metropolitano.

El dispositivo, a cargo del comisario mayor Carlos Dos Santos, estuvo compuesto por cuatro patrulleros afectados al mismo con personal policial auxiliar y alumnos, quienes pudieron evaluar de cerca los latentes peligros que provocan tanto peatones como conductores en sus desplazamientos por las principales arterias de Buenos Aires.

Los instructores señalaron que este operativo tiende a mentalizar a los más pequeños en el sentido de cuáles son los deberes y derechos del peatón y el conductor ante señales luminosas que son en definitiva los elementos primordiales que hacen a la seguridad e integridad física de los mismos.

El operativo se cumplió en la intersección de las calles Rivadavia y Rodríguez Peña y Avenida de Mayo y San Juan.

Dominó a un Policía y Escapó del Celular: Fue Recapturado

LA PLATA, 9 (De nuestro corresponsal).— Funcionarios de la subcomisaría de Villa Scholnik, dependiente de la seccional cuarta de Morón, interceptaron con el móvil de la dependencia a una coupé Taunus, con placas de Buenos Aires, y cuyo único ocupante, mas tarde identificado como Walter Marcelo Díaz, de 20 años, soltero, domiciliado en Alsina 1666, de Hurlingham, había observado una actitud sospechosa.

Pudo saberse que el nombrado se había asociado para delinquir con dos individuos conocidos por Miguel y Jorge y de los que no supo dar otros antecedentes en razón de que los conoció accidentalmente en un comercio de bar de la metrópoli. Díaz registraba un pedido de captura por evasión, proveniente del juzgado correccional de la doctora Rosa D'Aspro, hecho ocurrido el 9 de abril último.

El delincuente, al que se le había iniciado proceso por robo de automotor, era llevado al penal de Devoto en un celular de la Policía Federal, cuando logró reducir al guardia y violentar después los barrotes para arrojarse del vehículo y escapar.

Díaz dijo que él y sus compinches llevaron a cabo cuatro robos a mano armada, todos ellos en Buenos Aires. En uno de los hechos asaltaron al sereno de un garaje.

Subte: Suicida fue Identificada

Identificaron a la mujer que se suicidó ayer arrojándose al paso de un tren de subterráneo. Se trataba de Ana Rabovich, argentina, de 72 años, quien se domiciliaba en las inmediaciones de la parada mencionada.

El penoso hecho ocurrió cuando un coche de varios vagones del subte "B" ingresaba a la estación Pasteur. Sin que pudieran evitarlo los pasajeros que aguardaban el tren, la anciana se arrojó debajo del mismo, sin dar tiempo al conductor a frenar el vehículo.

Inundaciones: 36 Familias sin Techo y más de 100 Evacuados

SANTA FE, 9 (De nuestro corresponsal).— Las intensas precipitaciones pluviales registradas en las últimas horas en el oeste y sur de esta provincia y en el este de Córdoba, agravaron la situación de extensas zonas rurales que sufrieron graves pérdidas por la inundación, en el curso del primer trimestre de este año. En la localidad de Vila, 125 kilómetros al oeste de esta ciudad, 36 viviendas quedaron anegadas y 136 personas tuvieron que ser evacuadas. En la misma región, 15.000 hectáreas sufren los efectos.

● EN CORDOBA

La situación más difícil se ha planteado, ahora, en Córdoba, donde 50.000 hectáreas, destinadas en el nordeste de la provincia al cultivo de sorgo, al igual que un sector de la ciudad de Morteros, se hallan bajo el agua. Las torrenciales lluvias de los últimos días fueron el factor que promovió el anegamiento de un área tan extensa.

Funcionarios de la Junta de Defensa Civil explicaron que esa zona está dentro de "una cuenca cerrada, es decir, sin desagote, muy baja, donde, además, la napa freática está desde hace tiempo cercana a la superficie, por lo que la capacidad de absorción del suelo, es mínima".

ESTRIBO: CAMION ARRANCA BRAZO A UN PASAJERO

ROSARIO, 9 (De nuestro corresponsal).— Un anciano sufrió la amputación de su brazo derecho, al ser virtualmente aprisionado entre un ómnibus de pasajeros y un camión.

La víctima resulto ser José María Fernández, español, casado, de 67 años, domiciliado en México 250 de esta ciudad. Fernández, viajaba en el estribo trasero del micro de la línea 'B', interno 22, patente S 258634 y no advirtió que se encontraba próximo un camión, y en el reducido espacio que existía fue apresado su brazo, quedando aplastado entre ambos vehículos.

Fernández fue trasladado de inmediato al hospital de emergencias "Doctor Clemente Alvarez", donde se lo debio intervenir quirúrgicamente, sufriendo la amputación a la altura del tercio medio de su brazo derecho, evolucionando favorablemente, pese a la gravedad que en un primer momento tuvo el accidente.

La Unidad Regional II de policía informó que las actuaciones están a cargo de la seccional 17.

● MATRIMONIO

ROSARIO, 9 (De nuestro corresponsal).— Un matrimonio perdió la vida al colisionar violentamente un automóvil con un tractor en la ruta 93, en jurisdicción de Cañada del Ucle, según informó la policía.

En el lugar, un Ford Taunus, patente X-432.511, conducido por Herwin Vollenneweider, de 46 años, quien iba acompañado de su esposa, María Luisa Carotti, de 45, domiciliados en Laborde, Córdoba, chocó contra la parte trasera de un tractor que tiraba un carro Tolva, cargado con 4.500 kilogramos de maíz, guiado por Nicanor Tribo, de 60 años.

Como consecuencia del fuerte impacto, dejó de existir en el acto el matrimonio Vollenneweider, cuyos cuerpos totalmente mutilados fueron recogidos de entre los hierros retorcidos por los bomberos voluntarios de la localidad.

Se supone que las causas del grave accidente fueron la falta de luces en el acoplado que era arrastrado por el tractor, cuyo conductor salió ileso.

Las actuaciones están a cargo del juzgado de Instrucción de la ciudad de Venado Tuerto.

● UN CHICO

LA PLATA, 9 (De nuestro corresponsal).— Un menor sufrió heridas mortales al ser arrollado por un automóvil en la intersección de las calles Del Carmen y Juan XXIII, de la localidad de Cañuelas.

Por causas que se investigan, Oscar Bernabé Rodríguez, de 27 años, al trasponer la intersección de las arterias mencionadas, embistió con singular violencia al menor Carlos Marcelo Andreani, de 8 años, quien sufrió heridas de suma gravedad que determinaron su muerte en forma inmediata.

GOLEO WILSTERMAN Y YA ESTA EN LAS SEMIFINALES

SANTA CRUZ, Bolivia, 9 (EFE).— El equipo Jorge Wilsterman, campeón boliviano de fútbol, se clasificó para las semifinales de la Copa Libertadores de América al adjudicarse el Grupo II, tras superar por 4 a 1 al The strongest, en partido de desempate. Ambos equipos habían finalizado sus campañas encabezando las posiciones del grupo eliminatorio con 8 puntos cada uno y, por ello, fue necesario disputar este partido definitorio que le dio el gran halago al Wilsterman, que estará ahora en la ronda semifinal.

Más de 25.000 personas presenciaron el partido en el estadio Tahuichi Aguilera, de estu ciudad y el juego fue el clásico que suele verse en partidos por la copa; mucha marcación y demasiado juego brusco.

El primer período fue empate en un gol, convertidos por Taborga para Wilsterman igualando Gilberto. En el complemento aumentaron para el campeón, Salguero y Jairzinho (2). Por juego brusco fueron expulsados Acosta del Strongest y el arquero Pérez, del Wilsterman, entrando en su reemplazo Ricardo.

El partido se jugó con mucha fuerza y bríos, pero el juez peruano Enrique Sabó cortó todo intento de juego malintencionado cumpliendo su cometido satisfactoriamente. Strongest fue rival de cuidado solo en la primera etapa. Luego se desinfló y decayó a tal punto que finalizó dominado y apabullado a goles por el Wilsterman, que acabó el partido aclamado por toda su parcialidad.

Wilsterman totalizó en su grupo 10 puntos, The Strongest 8, Barcelona de Ecuador 6 y Técnico Universitario, también de Ecuador, 2.

El Wilsterman agasajará con una cena de honor a sus jugadores y les dará un premio especial, pues es el primer equipo boliviano que pasa a las semifinales de la Copa

● LOS EQUIPOS

A las órdenes, como ya dijimos, del árbitro peruano Enrique Sabó los equipos formaron de esta manera:

WILSTERMAN: Pérez (Ricardo); Trigo, Villalón, Navarro, Enríquez, Aveiro, Villarroel y Jairzinho; Vendelack, Taborga y Salguero.

THE STRONGEST: Galarza, Garrido, Fontana, E. Martínez, Pena; Peckerman, Del Llano y Oropeza (Salas); Acosta, Da Silva (Joao Carlos) y Aguilar.

ITALIA VUELVE A TEMBLAR

Mañana, Juventus y Roma Pueden Definir el Campeonato

TURIN, 9 (ANSA).— Juventus y Roma decidirán mañana prácticamente la escuadra que inscribirá su nombre en el album de oro del "scudetto" 1981 del fútbol italiano, en un encuentro que tiene en vilo a toda la afición del país.

Juventus marcha primero en la tabla de posiciones, con 39 puntos, mientras que el Roma lo sigue a solo una unidad de diferencia, faltando solo 3 fechas para que concluya la temporada actual de la serie "A".

Pocas veces se ha vivido en los últimos años un "scudetto" tan incierto. Hasta hace 3 semanas, el Nápoles compartía con Roma y Juventus las posibilidades de alzarse con el campeonato, pero esta escuadra se derrumbó súbitamente, perdiendo y empatando en casa con el Perugia y el Fiorentina. El Nápoles se encuentra ahora a 3 puntos del Juventus y sus posibilidades son escasas.

Se calcula que alrededor de 20.000 romanos invadirán esta capital del Piamonte en las próximas horas para "tifar" por el equipo de la loba.

Juventus se presenta al compromiso del domingo con ventajas: la condición de local, el punto de diferencia y una vasta experiencia en este tipo de "finalísimas". La "vieja señora" del fútbol italiano ha conquistado en su historia 18 títulos nacionales y muchos halagos internacionales. De sus 11 jugadores, 6 son titulares de la selección nacional "azzurra".

Pero los "blanquinegros" dirigidos por Giovanni Trapatoni tienen también algunos problemas serios: Tardelli, el mediocampista, que es actualmente el motor del equipo, no saldrá al campo el domingo porque ha sido suspendido por una fecha por el tribunal disciplinario. Además, el juez deportivo en el proceso iniciado contra el atacante juventino Roberto Bettega, otra pieza clave de los piamonteses, se pronunció suspendiendo por un mes al jugador, quien fue hallado culpable de haber interpelado a un rival durante el encuentro Juventus - Perugia y haberle pedido: "dejennos hacer goles, total ustedes no tienen ya esperanzas".

Las grandes armas de los locales son: 1) el juego colectivo, de gran movimiento, que es una tradición del Juventus; 2) el irlandés Iam Brady y Giuseppe "Beppe" Furino, los 2 baluartes del mediocampo; 3) Cabrini y Gentile como defensores laterales que se proyectan hacia adelante, 4) Marochino como goleador.

El Roma cuenta, ante todo, con el talento de su director técnico, el sueco Niels Liedholm, que ha logrado adaptar a su equipo a un estilo basado en la marcación de zona, casi de inspiración sudamericana, que es bastante difícil de imponer a la mentalidad de los jugadores italianos.

BETTEGA, EL AUSENTE

MILAN, 9 (ANSA).— El Juventus no contará por lo que resta disputar del campeonato italiano de fútbol —tres fechas— con el concurso de su eficiente jugador internacional Roberto Bettega, a quien el tribunal disciplinario le dio duro, inhabilitándolo por un mes. Será, sin duda, una gran ausencia para el Juventus, que ahora, en las instancias finales del torneo, necesita más que nunca de sus mejores jugadores.

Será el gran ausente del partido de mañana frente al Roma y, antè la resolución del tribunal de disciplina, el director técnico de la Juventus, decidió excluir de las prácticas y la concentración, por lo que resta del campeonato, al mencionado jugador, que tendrá, de tal modo, forzosa inactividad.

● SUFRIMIENTO

Para Bettega encontrarse fuera de la cancha es algo **"que me hace sufrir mucho. Prefiero estar dentro jugando, correr detrás de la pelota y hacer algo más que gritar, para mi equipo. Lamentablemente estoy afuera, ahora las lamentaciones son tardías, pero esto me servirá como una experiencia más".**

ELIMINATORIAS: CHILE Y PARAGUAY SE TIRAN ROSAS

SANTIAGO, Chile, 9 (UPI).— Dirigentes y árbitros recibieron con sorpresa declaraciones de un integrante de la Liga Paraguaya de Fútbol que dijo que jueces chilenos estarían concertando con sus colegas de Colombia una maniobra para perjudicar al seleccionado paraguayo en las eliminatorias del próximo Campeonato Mundial.

Portavoces del Comité de Operaciones de la Asociación Central de Fútbol, dijeron que son "absurdas, falsas y ridículas" las declaraciones atribuidas en ese sentido al director del seleccionado paraguayo, Osvaldo Domínguez Dibbs.

Aurelio González, miembro de ese organismo, dijo que si Domínguez Dibbs piensa así **"debe ser porque él está acostumbrado a realizar este tipo de acciones y cree que todo el mundo actúa como él".**

Informes periodísticos atribuyeron a Domínguez Dibbs el haber sostenido que los árbitros chilenos Adolfo Reginatto y Mario Canessa están supuestamente vinculados con árbitros colombianos en perjuicio de intereses paraguayos.

Tres jueces de Colombia integran la terna designada por la FIFA para dirigir el partido Chile - Ecuador por las eliminatorias mundialistas, que se jugarán aquí el 14 de junio.

La Liga Paraguaya pediría la destitución de Reginatto, que es miembro del Comité Arbitral de la FIFA para Sudamérica, cargo desde el cual, según Domínguez Dibbs, estaría influyendo para favorecer al seleccionado chileno que jugará con Ecuador y Paraguay una de las series eliminatorias.

Domínguez Dibbs manifestó que "desconfía de Reginatto" y acerca de Canessa, radicado hace varios años en Colombia, afirmó que "tiene fama de deshonesto".

Canessa dirigió aquí, el miércoles, el partido amistoso entre el seleccionado chileno y el Betis, de Sevilla, que terminó 2 - 1 favorable al equipo local. El encuentro estuvo plagado de incidentes por el juego recio de los españoles, que terminaron jugando con 10 hombres.

Según el dirigente del fútbol paraguayo, Canessa habría sido invitado a dirigir el partido en Santiago para iniciar una vinculación con los árbitros colombianos.

González dijo aquí que **"los partidos se ganan en la cancha y nunca fue nuestra norma presionar a los árbitros. Si el señor Domínguez Dibbs cree en eso es porque él ya lo hizo alguna vez"**, afirmó.

Por su parte, Canessa opinó que Paraguay tiene problemas **"y allá sí se usa presionar a los árbitros".**

PELE NO SE CONFORMA Y AHORA QUIERE SER ACTOR

BRUSELAS, 9 (EFE).— Edson Arantes Do Nascimento, el gran Pelé, actualmente tiene 40 años y está de paso por Bélgica, donde declaró a los periodistas que desea hacer del cine su profesión. **"No quiero hacer más papeles de futbolista, pues ya abandoné esa carrera, pero me veo muy bien en el cine haciendo un papel de policía o detective".**

Pelé acaba de rodar con Sylvester Stallone, Michel Caine y Van Himst "Fuga a la Victoria", donde interpreta el rol de delantero. **"Empecé a jugar al fútbol porque quería emular a mi padre, pero no imaginé entonces que iba a conocer tanta gloria"**, declaró "El rey".

"Si mi hijo quiere aceptar ese riesgo y seguir mi camino, no me opondré, pero es un oficio imprevisible, existieron muchos pianistas, pero solo un Beethoven; muchos pintores, pero solo un Miguel Angel. "No engordé ni un solo kilo desde que dejé el fútbol porque lo importante es estar en plena forma. Mohamed Alí se equivocó al ir más allá de sus posibilidades, ya se lo advertí, pero continuó por razones financieras".

"Todo deportista debe saber retirarse a tiempo. La gloria es difícil conseguirla. Subir a la cumbre es trabajoso y duro, pero bajar se hace muy rápido", terminó diciendo Pelé.

● BRASIL, EN LONDRES

LONDRES, 9 (UPI).— La selección nacional de fútbol de Brasil llegó a esta capital iniciando una gira europea de una semana durante la cual cumplirá tres partidos amistosos contra Inglaterra, Francia y Alemania Occidental.

Brasil es el primer equipo sudamericano clasificado para el Mundial de España '82. El martes, en el estadio Wembley, jugará frente a la selección de Inglaterra —partido que ha despertado muchísimo interés— para poder realizar una real comparación de poderío y valores.

● CEREZO ENOJADO

RIO DE JANEIRO, 9 (ANSA).— El mediocampista Toninho Cerezo está bastante enojado. Dijo a los periodistas que está dispuesto a "pelear" con Falcao la camiseta N° 5 de la selección brasileña. Se rumorea que el DT Telé Santana llamará, para la disputa de la Copa del Mundo, a Falcao, que está actuando en el Roma, de Italia. El propio técnico manifestó que la inclusión de Falcao en el equipo podría ser muy positiva y eso, claro está, alarmó bastante a Cerezo.

A SANTIBAÑEZ LO CULPAN DE TODO

ASUNCION, 9 (EFE).— Una lluvia de acusaciones se lanzó sobre el técnico de la selección chilena de fútbol, Luis Santibáñez, desde las páginas del diario "ABC Color" de esta capital.

El DT de Chile, que será rival de Paraguay en las eliminatorias mundialistas junto con Ecuador, fue acusado de sembrar el odio entre paraguayos y chilenos y de inventar conspiraciones en contra del plantel al que dirige.

El periodista asunceño estuvo en Santiago con motivo del partido que la selección de Chile le ganó al Betis de España 2-1 el pasado miércoles, y publicó varios comentarios referentes al técnico Santibáñez.

"Luis Santibáñez no pasa un día de su existencia sin lanzar una acusación gratuita o sin inventar una supuesta conspiración contra la selección chilena".

Santibáñez, según el rotativo, expresó en Santiago a su regreso de Paraguay, que los dirigentes asunceños están echando mano a recursos antideportivos para lograr la clasificación para España '82, "versión que ha desparramado por toda la geografía chilena sin importarle que la intriga es tanto delito como el que él atribuye a los paraguayos".

Agregó el periódico que el técnico de Chile mintió al informar en su país que el partido de Asunción se jugará a las 18 GMT, "para matar de calor a los chilenos", ya que está señalado para las 22.15 GMT.

El "Lobo" Pidió 200.000 Verdes

LIMA, 9 (UPI).— Sigue en el misterio el nombre del futuro entrenador del seleccionado peruano que participará en las eliminatorias del Mundial de Fútbol, España '82 se mencionan 3 nombres brasileños: Mario "Lobo" Zagalo, Oswaldo Brandao y Elba de Padua Lima.

Según informó Eleazar Soria, futbolista integrante de la comisión de fútbol, Zagalo ha pedido 200.000 dólares por clasificar al equipo

PASCUTTINI JUGARIA PARA COLOMBIA

BOGOTA, 9 (AP).— Ante el anuncio de que Carlos Salvador Bilardo contempla la posibilidad de convocar a jugadores nacionalizados para la selección colombiana de fútbol, más exactamente a **Aurelio Pascuttini**, la prensa deportiva de este país se opuso en forma terminante.

Bilardo admitió que tiene intenciones de llamar al citado jugador para formar la dupla de marcadores centrales del seleccionado junto a su compañero de equipo Luis Eduardo Reyes.

El técnico, asimismo, comunicó que recurriría a los nacionalizados en vista de que algunos jugadores nativos **"se han excusado de formar parte del representativo nacional".**

Uno de los más importantes diarios de Colombia, "El Espectador", señaló al respecto: **"En nuestro país hay suficiente material humano como para enfrentar los compromisos de las eliminatorias, a pesar de que algunos aleguen lo contrario, sin necesidad de acudir a los nacionalizados. Ese experimento, desagradable por cierto, fue funesto en el pasado, y a esta altura solo causaría el rechazo general. Lo único que pretendemos es que se guarde respeto por el valor autóctono, y que con el abordemos la empresa mundialista, ya habrá oportunidad de repasar una extensa lista de jugadores para todos los puestos".**

La selección colombiana abrirá su campaña eliminatoria el próximo 26 de julio, ante Perú.

CHICAGO, PUNTERO PARA

Almeira remata y pese a la oposición de Abdala su tiro se convertirá en gol de Temperley.

Liquidó a Temperley y Sacó

Chicago defendió esta tarde en su reducto de Mataderos su privilegio, puntero de la B y único invicto. Temperley fue quien se le animó y le dio desde el comienzo un sofocón al concretar con un gol un feliz contragolpe pero, antes de éste se produjeron otras situaciones de riesgo en varias jugadas.

Iban solo 3m de juego cuando se produjo la primera emoción en esta jugada. Loyarte dio para Franceschini, media vuelta de éste y la pelota se estrelló en el travesaño. Luego, a los 9m Roque Erba eludió a cuatro jugadores adversarios, en lucida labor personal, toque para Assan que le devolvió la pelota y el potente remate de Erba dio en el poste derecho.

GOL DE TEMPERLEY: 13m y enmudeció la tribuna local. Escapada de Forgues, pelotazo para Almeida, entrada impetuosa por la izquierda, remate cruzado bajo, junto al palo izquierdo y, todo Témperley celebró. 1 a 0.

LLEGO EL EMPATE: 15 minutos y, pelota larga de Larramendi para Loyarte, cabezazo dentro del área sobre el arquero Casse, la pelota picaba frente al arco rumbo a las mallas pero, surgió Franceschini y con fuerte remate apresuró el trámite: 1 a 1.

OTRA VEZ FRANCESCHINI: 18m y la justicia llegó con este gol. Avanzó Loyarte y mandó centro de derecha a izquierda y, Larramendi que entraba veloz, dentro del área chica, de cabeza la tocó para Franceschini quien, también de cabeza le hizo un globo a la red. 2 a 1 y todo Chicago festejó. El partido había ya cambiado y estaba en su trámite normal.

LLEGO EL 3 A 1: Erba arrancó por su punta desde mitad de cancha con veloz carrera, eludió a Massotto, llegó hasta el fondo y dio pase atrás para la entrada de Assan quien empalmó como venía, de derecha. Nada pudo hacer Casse. La sentencia fue inapelable.

● **SEGUNDO TIEMPO**

El juego no tuvo el ritmo de los primeros 45 minutos. Tem-

Lanús Tampoco Afloja

En forma total se disputó esta tarde la décima fecha del campeonato de fútbol de Primera "C". Chacarita Juniors sigue firme puntero e invicto derrotó como visitante a San Telmo (el detalle del partido está en pag.20). Lanús sigue segundo al golear a Dock Sud por 4 a 2 y aumento su ventaja sobre San Telmo.

Excursionistas obtuvo una importante victoria al vencer a Central Córdoba por 3 a 2 en tanto Argentino de Rosario en su campo de juego, a Flandria por 2 a 0. Defensores de Cambaceres superó muy facilmente a Deportivo Riestra al vencerlo por 5 a 1.

LANUS 4 D. SUD 2

LANUS: Perassi; Acuña, D'Angelo, Beltrán, Sicher, Romero, Lodicó, H. Enrique, Nigretti, Fuentes y Crespín. DT: Guerra.

DOCK SUD: Garayar; Henrich, Esquivel, Benitez, Louiz, R. González, Igarzábal, Ayosa, O. Martinez, Moyano y Laurant. DT: Curia.

Arbitro: Iessi.

Goles en el primer tiempo: 17m Romero (L); 19m Fuentes (L).

Goles en el segundo tiempo: 4m Igarzabal (DS); 6m Fuentes (L); 33m Crespín (L); 41m Arias (DS).

Incidencias: A los 30m expulsado Sicher (L).

Cambio: Arias por Martínez (DS).

Tercera: Lanús 2, Dock Sud 1.

Recaudación: $ 18.454.265.

LUJAN 1 COMUNICACIONES 1

LUJAN: Williams; Pecovich, Caballero, Vallejos, Caricato, Navarro, Zubieta, Tamagni, Orlando, Tamassi y Mirabelli. DT: Quevedo.

COMUNICACIONES: Durich; Javier, Mezher, Graciani, Pafundi, Suárez, Gelabert, Caputo, Frisenda, Villalba y Unzalo. DT: Betinotti.

Arbitro: Corradino.

Goles en el segundo tiempo: 20m Viola (C); 34 Tamassi (L).

Incidencia: A los 22m fue expulsado Navarro (L).

Cambio: Viola por Pafundi (C).

Tercera: Luján 3, Comunicaciones 3.

BROWN 2 D. UNIDOS 2

BROWN: Micozzi; Luján, Raimundo, Santos, Montero, Llamas, Martín, Pastorive, Bocaccino, Prado y Ojeda. DT: Testone.

D. UNIDOS: Cerchetti; Maidana, Valentini, Acosta, Diez, Villanueva, Gaitán, González, Saucedo, Lucero y Canale. DT: Vila.

Arbitro: Alecci.

Gol en el primer tiempo: 4m Gaitán (DU).

Goles en el segundo: 15m Lucero(DU); 18 m Bocaccino (B); 41m Sittner (B).

Cambio: Sittner por Prado (B).

Tercera: Brown 2, Def. Unidos1.

Recaudación: $ 2.350.000.

ARGENTINO (R) 2 FLANDRIA 0

ARGENTINO (R): Fadil; Jará, Rotger, Raggi, Beas, Estrella, Bueno, Montero, D. Pérez, Marquez y Martarello. DT: Minni.

FLANDRIA: Real; Cappá, Carbajal, Camacho, Ortiz, Bossio, Moral, Guillermo, Rodríguez, Sotelo y Maturo. DT: Riccardi.

Arbitro: Ramírez.

Goles en el segundo tiempo: 12m Pérez (A); 44m Martarello (A).

Incidencia: A los 24m del ST fue expulsado Sotelo (F).

COLEGIALES 1 T. SUAREZ 1

COLEGIALES: Peratta; Laurentani, Alvarez, Conti, Molina, Gómez, Vendakis, Vázquez, Cortés, Juanola y Candau. DT: Urbano.

TRISTAN SUAREZ: Mena; Lacanna, Lóspice, López Portillo, Altamiranda, J. Gallardo, Zabaleta, Bustos, Aragón, M. López y Vicó. DT: O. Rocco.

Arbitro: Misic.

Gol en el primer tiempo: 41m Bustos (TS).

Gol en el segundo tiempo: 23m Candau (C).

Tercera: Colegiales 4, Tristán Suárez 1.

Recaudación: $ 3.354.000.

CAMBACERES 5 D. RIESTRA 1

CAMBACERES: Canale; Prozukov, Muñoz, Casal, Gatti, Jesús, Rasetta, Cáceres, Sanchez, Bassani y González. DT: Magri.

D. RIESTRA: Ovejero; J. Gómez, Dalolio, Perotti, San José, Alem, Giampetruzzi, Gavira, Godoy, Rojas y Soba. DT: Panzutto.

Arbitro: Mastrofilippo.

Goles en el primer tiempo: 20m Sánchez (DC). 42m Cáceres (DC).

Goles en el segundo tiempo: 2m González (DC); 22m Sánchez (DC); 31 Rojas (DR) de penal; 41m Sánchez (DC).

Tercera: Cambaceres 3, Dep. Riestra 1.

Recaudación: $ 1.167.000.

D. MERLO 2 S. MIGUEL 2

D. MERLO: Ferrari; Nicolini, Doncelli, Correia, Rodríguez, Musso, Moris, Pignataro, Gómez, Ledesma y Lobatón. DT: Vicheras.

SAN MIGUEL: Méndez; Arce, Ramírez, H. Palacios, J. Díaz, Kempz, Pons, Sosa, Amarillo, Zacharsky y Malica. DT: Carotti.

Arbitro: Moscatelli.

Goles en el primer tiempo: 4m Moris (DM). 17m Nicolini (DM).

Goles en el segundo tiempo: 6m Zacharsky (SM); 45m Moreno (SM).

BERAZATEGUI 1 LAMADRID 2

BERAZATEGUI: Mezzina; O. González, Fleita, Chavarría, L. González, Rugna, Hel, Mercado, C. Lobo, P. Lobo y Chafalla. DT: Espinosa.

GENERAL LAMADRID: Alvarez; Otavi, Seapucio, S. Rossel, J. Rossel, Tau, Zárate, Pagano, Valdez, Chazarreta y Martínez. DT: Tartaglia.

Arbitro: Iribar.

Goles en el segundo tiempo: 5m Martínez (GL) de penal; 31m C. Lobo (B) y 44 m Martínez (GL).

Recaudación: $ 736.425.

EXCURSIONISTAS 3 CORDOBA 2

EXCURSIONISTAS: Suárez; Troncoso, Panello, Castillo, Merlo, Chanampa, Martínez, Mazariche, Gador, Horvath y Pintos. DT: Pérez.

CENTRAL CORDOBA: Quinto Pagés; J. Ocampo, Ovando, Pirez, L. Díaz, Murillo, Guerrero, D. Ocampo, Costa, Di Benedetto y Otero. DT: Palma.

Arbitro: Domingorena.

Gol en el primer tiempo: 10m Martínez (E).

Goles en el segundo tiempo: 13 y 22m Guerrero (CC); 30m Dubacel (E); 34m Horvath (E).

Cambios: Dubacel por Gador (E).

ASI ESTAN EN LA "C"

EQUIPOS	J.	G.	E.	P.	Gf.	Gc.	Pts.
CHACARITA JRS.	10	9	1	—	28	4	19
LANUS	10	8	1	1	29	11	17
SAN TELMO	10	7	—	3	25	12	14
DOCK SUD	10	5	3	2	13	10	13
ARGENTINO (R)	10	6	1	3	17	15	13
C. CORDOBA	10	5	1	4	20	14	11
COLEGIALES	10	4	3	3	20	16	11
COMUNICACIONES	10	5	1	4	14	10	11
LUJAN	10	4	2	4	16	18	10
EXCURSIONISTAS	10	4	2	4	19	16	10
DEP. MERLO	10	3	3	4	14	12	9
SAN MIGUEL	10	3	3	4	10	12	9
TR. SUAREZ	10	3	3	4	11	14	9
DEF. UNIDOS	10	3	2	5	16	23	8
BROWN	10	3	2	5	14	21	8
DEF. CAMBACERES	10	4	—	6	15	19	8
FLANDRIA	10	2	2	6	8	19	6
DEF. RIESTRA	10	3	—	7	14	29	6
GRAL. LAMADRID	10	2	2	6	10	23	6
BERAZATEGUI	10	1	—	9	5	20	2

LA PROXIMA FECHA

Comunicaciones v. Argentino; Flandria v. Berazategui; Gral. Lamadrid v. Dep. Merlo; San Miguel v. Colegiales; Tristán Suárez v. Lanús; Dock Sud v. San Telmo; Chacarita Jrs. v. Brown de Adrogué; Def. Unidos v. Def. Cambaceres; Dep. Riestra v. Excursionistas y Central Córdoba v. Luján.

EN LA 'D' HUBO GOLEADA QUE SERA HISTORICA

A toda marcha continúa el campeonato de Primero "D". Esta tarde se cumplió la séptima fecha y son varios los equipos que en las dos zonas pugnan por los primeros puestos.

Ituzaingó en gran performance derrotó como visitante a Juventud Unida por 3 a 2.

Pero la nota de la jornada la dio San Martín de Burzaco que "apabulló" a goles a Sportivo Palermo por el significativo score de 11 a 0: una verdadera "catarata" de goles.

Belgrano y Cañuelas igualaron sin goles y Sportivo Barracas venció a Fénix 4 a 2.

Villa San Carlos y Claypole empataron 1 a 1 y este conjunto sigue encabezando la sección "B".

● **PROXIMA FECHA**

ZONA "A": Muñiz v. Centro Español; L.N. Alem v. Acassuso; Defensa y Justicia v. Central Ballester; Puerto Nuevo v. Ferrocarril Urquiza; Argentino de Merlo v. Atlas; J.J. Urquiza v. Juventud Unida; Ituzaingó v. Liniers. Libre: Midland.

ZONA "B": Fénix V. Defensa y Justicia; Deportivo Paraguayo v. Gral. Belgrano; Cañuelas v. Victoriano Arenas; Laferrere v. Sp. Palermo; San Martín v. Sacachispas; Yupanqui v. Villa San Carlos; Claypole v. Barracas Central.

MIRAR CON CATALEJOS

Ventaja; Mataderos, Feliz

perley se mostró algo más decidido y tuvo el control del juego al comienzo, más que nada, porque Chicago lo dejó hacer y así se llevó una sorpresa.

DESCUENTA TEMPERLEY: 2m y pelotazo de Zinna para Almeida que encaró hacia el arco y ante la salida de Traverso le hizo pasar la pelota sobre su cabeza. 3 a 2.

EL CUARTO, ASSAN: la tranquilidad total llegó para Nueva Chicago, a los 19m avanzó Armani por la izquierda e hizo buen centro, cargó Assan y, ante la salida deficiente del arquero Casse, lo derrotó con preciso cabezazo. 4 a 2.

Estaba visto que cuando se lo proponía, Nueva Chicago llegaba al gol. Tenía fútbol y gente para ello. Su juego pujante desconcertaba la táctica defensiva de su oponente, por momentos impotente para contener los pujantes avances del puntero del campeonato.

LA GOLEADA: llegó la goleada, 30m. Avanzó Erba y se metió al área, su remate lo tapó el arquero Casse, la pelota fue para el medio del arco, por allí entraban Assan y Franceschini y éste, la mandó a la red.

EL SEXTO; ASSAN: El reloj marcaba 39 minutos de este período. Erba avanzó decidido y, viendo la entrada de Assan le envió un preciso centro que el N° 9 conectó enviando la pelota junto al palo derecho. 6 a 2 y final.

CHICAGO 6 TEMPERLEY 2

N.CHICAGO: Traverso; Abdala, Pereyra, Cvitovich, Pedraza, Larramendi, Armani, Loyarte, Assan, Franceschini y E.Erba. AS: Tripichio. DT: Ferreiro. SC: J.C.Erba, Romero, Dina y Prycocko.

TEMPERLEY: Casse; Massotto, Issa, Chamaca, Almeira, Esquivel, Candedo, Carrara, Forgues, Zinna, y Caneva. AS: Pastraco. DT: Capparelli. SC: Villalba, Romero, López y Vázquez.

Todo Quilmes en ataque. Cejas se eleva y conseguirá despejar totalmente el peligro.

EN EL FINAL, SE SALVO QUILMES

ITALIANO 1 QUILMES 1

ITALIANO: Gasparoni; Cejas, Días, Borgessio, Alvariño, Redondo, Ríos, Castro, Alvarez, Cabrera y Valdivia. DT: A. D'Accorso.

QUILMES: Tocalli; Fertonani, Milozzi, Fanesi, Luco, Bianchini, Gaspari, Batalla, Lorea, Pavón y Lacava Schell. DT: J. Yudica.

Arbitro: N. Gandulfo.

Cancha: Platense.

Goles en el segundo tiempo: 15m, Albariño (I); 44m Luñiz (Q)

Incidencias: A los 44 minutos del segundo tiempo fue expulsado Gasparoni (I)

LOS ANDES 1 MORON 4

LOS ANDES: Yonadis; Giorgi, Sánchez, Del Curto, Fuentes, Bianchi, Rota, Serrizuela, González, Díaz y Ríos. AS: Quiroga. DT: P.Mansilla. SC: Rois, Scandón, Rosales y Atondo.

MORON: Peidró; Gómez, Staggliano, Guereño, Galván, Semenewicz, Marucci, López, Ruiz, Gilé y Romagnoli. AS: Russo. DT: M.Griguol. SC: Centrone, Larroca, Ugarte y Martinelli.

Goles en el primer tiempo: 23m Ruiz (M); 44m, Romagnoli

Goles en el segundo tiempo: 8m Romagnoli (M); 28m Marucci (M); 43m Rota (LA).

ARMENIO 0 ALMAGRO 0

ARMENIO: Parsechian; Garderian, Paggiola, Meneghetti, Navarro, Soria, Acuña, Leone, Avila, Saa y López. AS: Polito. DT: Conigliario. SC: Di Placido, Comercic, Mavilian y Keurikian.

ALMAGRO: Torres; Juárez, Berrios, Gizzi, Avalos, Troncone, Sánchez, Poles, Dmitruk, Figueroa y Catalán. AS: Mercado. DT: Sub.Com. de Fútbol. SC: Gasparini, Escobar, García Amaijenda y Díaz.

Arbitro: Hay

ALTE.BROWN 1 BANFIELD 2

ALTE.BROWN: Pistone; Biain, Podeley, Sánchez, Tobio, Ortiz, Alamda, Landini, Fierro, Abatte y Candau. AS: Domínguez. DT: O.Diez. SC: Grecco, Riboira, Amorone y Del Bono.

BANFIELD: Buttice; Moris, Ramírez, Peñaloza, Del Ducca, Rodríguez, Leguizamón, Wade, Jara, M.Pérez y M.González. AS: Bressán. DT: H.Veira. SC: Segovia, J.C.González, Baille y Ferreyra.

Gol en el primer tiempo: 12m Del Ducca (B), de penal.

Goles en el segundo tiempo: 19m González (B) y 21m Alamada (AB) de penal

ESTUDIANTES 2 ATLANTA 2

ESTUDIANTES: Manis; Fusani, Gerez, Malaquín, Mastromauro, Belloni, Gizzi, Cicarello, Vázquez, Cortez y Baldovino. AS: Giorgetti. DT: R.Trigilli. SC: Zucarini, Lepore, Fronciani y Barufaldi.

ATLANTA: Clavijo; Bianculli, Pizurica, Rafaelli, Tapia, Bianchi, Villagra, Hrabina, Landaburo, Milano y Damiano. AS: Leone. DT: E.Manera. SC: Elizeche, Jones, Astudillo y Espala.

Arbitro: M.Gallina

Goles en el primer tiempo: 13m Villagra (A).

Goles en el segundo tiempo: 5m Landaburo (A), 11m Belloni (E) y 36m Gizzi (E).

Incidencias: expulsados en el PT Cicarello (E) y Leone (A) y en el ST Fusani (E) y Hrabina (A).

A.DE QUILMES 4 D.DE BELGRANO 1

A.de Quilmes: Moravec; Magallán, Benejú, Waczynsky, Britez, Chirdo, Aimetta, De Marta, Márquez, Gutiérrez y Verón. AS: Nazar. DT: O.Malbernat. SC: Tuttino, Angarola, Magliano y Durso.

D. de Belgrano: Kadijevich; Iéllamo, Barrios, Montenegro, Castellanos, Giardullo, García Melado, Oca, Lucero, Schiapacasse y Más. AS: Lugano. DT: V.Spinetto. SC: Salzano, Cáceres, Chammah y Del Castillo.

Arbitro: E.Fernández

Cancha: Arg. de Quilmes.

Goles en el primer tiempo: 41m Márquez (AQ) y 44m Britez (AQ), de penal.

Goles en el segundo tiempo: 2m Britez (AQ) de penal, 29m Schiapacasse (DB) y 37m Márquez (AQ)

ALL BOYS 2 ESPAÑOL 2

ALL BOYS: R.Brunetti; Pérez Medone, Bonovolontá, Belvedere, V.Brunetti, Zárate, Alí, Mamberto, Sánchez, Medina y Rodríguez. AS: Miranda. DT: Sub Comisión de Fútbol. SC: Mora, González, De Felice y Ghó.

ESPAÑOL: Fernández; Trezeguet, Bernárdez, Jerez, Pérez, Martínez, Pesoa, Quiroga, Díaz, Bello, Meza y Arbelo. AS: Catalano. DT: R.Ithurrieta. SC: Barrera, Moreno, Corvo y Franzoni.

Arbitro: J.C.Crespi

Cancha: All Boys

Goles en el primer tiempo: 21m Quiroga (E) de penal, 22m Pérez Medone (AB) y 32m Bello Mezza (E)

Gol en el segundo tiempo: 13m Alí (AB) de penal.

ARSENAL 1 EL PORVENIR 1

ARSENAL: D.Baglioni, Rodríguez, Bourgeois, Espinoza, R.Baglioni, R.López, J.C.Fernández, Caicedo, D.Acevedo, Molnar y Burruchaga. AS: Luque. DT: J.Elena. SC: D'Alegre, Torres, Curini y S.Novoa.

EL PORVENIR: C.López; Benítez, Volk, Benedetti, H.Acevedo, Villalba, Cáceres, O.López, Coronel, Benet y R.Pérez. AS: Soto. DT: J.Masalis. SC: Ceballos, Baroli, Fernández y Espósito.

Arbitro: J.Rolando

Cancha: Arsenal

Goles en el segundo tiempo: 23m Burruchaga (A) y 44m Fernández (EP).

TALLERES 0 TIGRE 3

TALLERES: Balbiano; Lazlo, Pereyra, Giménez, Lo Gatto, González, Saturno, Aguilaro, Pinasco, Herrera y Liendro. AS: Zitta. DT: Villamor. SC: Commiso, Filipetto, Utrón y Balbuena.

TIGRE: García; Mandaras, Sanz, Ros, Lemme, Urcevik, Río, R.Carrizo, Paruzzo, Biondi y G.Carrizo. AS: Cáceres. DT: Lamolina. SC: Del Capellán, Cataldo, Núñez y Bustos.

Arbitro: Schavonne

Cancha: Talleres

Gol en el primer tiempo: 31m Carrizo (Tig.)

Goles en el segundo tiempo: 36 m Río (Tig) y 44m Carrizo (Tig.).

DALMINE 1 GIMNASIA 2

DALMINE: Rojo; Montani, Crispin, Pintos, Gutiérrez, Schaer, Aguila, Contte, Letanú, Ifrán y P.Pérez. AS: Cisneros. DT: A.Vázquez. SC: Carrica, Mazzola, Sassone y Fernández.

GIMNASIA: Mércuri; O.Pérez, Verón, González, Arrambide, Higuaín, Domínguez, Rivas, J.Rodríguez, Beltrán y F.Rodríguez. AS: May. DT: E.Janín. SC: Roma, Giachello, Cassinerio y Restelli.

Arbitro: C.González

Cancha: Dálmine.

Goles en el primer tiempo: 12m, F.Rodríguez (G); 15m, Letanú (D)

Gol en el segundo tiempo: 5m F. Rodríguez (G)

ASI ESTAN EN LA "B"

EQUIPOS	J.	G.	E.	P.	Gf.	Gc.	Pts.
CHICAGO	12	9	3	—	22	9	21
QUILMES	12	7	4	1	18	6	18
LOS ANDES	12	7	2	3	20	13	16
BANFIELD	12	5	5	2	18	12	15
GIMNASIA	12	5	5	2	15	12	15
MORON	12	4	6	2	15	10	14
ITALIANO	12	6	2	4	15	17	14
ARG. DE QUILMES	12	4	5	3	13	11	13
ESPAÑOL	12	4	5	3	15	14	13
ARSENAL	12	5	2	5	20	13	12
DEFENSORES	12	5	2	5	19	22	12
TEMPERLEY	12	3	5	4	18	20	11
ATLANTA	12	2	7	3	12	14	11
ALL BOYS	12	3	5	4	12	13	11
TIGRE	12	3	4	5	13	13	10
EL PORVENIR	12	2	5	5	13	15	9
TALLERES	12	3	3	6	12	21	9
ESTUDIANTES (BA)	12	2	5	5	19	22	9
ALMAGRO	12	3	3	6	12	16	9
ARMENIO	12	3	3	6	10	19	9
ALTE. BROWN	12	2	4	6	8	12	8
DALMINE	12	1	3	8	9	23	5

LA PROXIMA FECHA

13° Jornada

Español-Estudiantes; Atlanta-Arg. de Quilmes; Defensores-Dálmine; Gimnasia-Alte. Brown; Banfield-Chicago; Temperley-Arsenal; El Porvenir-Los Andes; Morón-Talleres; Tigre-Italiano; Quilmes-Armenio y Almagro-All Boys.

EL FUGITIVO REC

AQUI ESTAN, ESTOS SON

NEWELL'S vs. RIVER
(Prode Nº 1)
NEWELL'S: Sánchez; Azzolini, Simón, Killer, Meo, Bulleri, Gallego, Alfaro, Santamaría, Yazalde y Barrera. DT: Montes.
RIVER: Fillol; Saporiti, Pavoni, Tarantini, H. López, Iervasi, Merlo, Kempes, P. González, R. Díaz y Houseman. DT: Labruna.
Arbitro: Nitti.
Cancha: Newell's.

* * *

SAN LORENZO vs. VELEZ
(Prode Nº 2)
SAN LORENZO: Cousillas; Barrera, Capurro, Schamberger, Glaria, Quinteros, Collavini, Larrosa, Scotta, Rizzi y Delgado. DT: Cocco.
VELEZ: Landaburu; H. López, Piazza, Jorge, Bujedo, Moralejo o Cabrera, Larraquy, Ischia, Cataldo, Lanao y Sanabria. DT: Volken.
Arbitro: Barraza.
Cancha: Ferro.

* * *

UNION vs. ARGENTINOS
(Prode Nº 3)
UNION: Pumpido; C. López, Alberto, Cárdenas, Regenhardt, E. Sánchez, Artico, J. Centurión, Lattuada, Stelik y Ali. DT: Violi.
ARGENTINOS: Alles; Lucero, Bordón, Angeletti, Olarán, Salinas, Vidal, Zanabria, Magallanes, R. Pérez y Pasculli. DT: Tardivo.
Arbitro: Espósito.
Cancha: Unión.

* * *

SARMIENTO vs. ESTUDIANTES
(Prode Nº 4)
SARMIENTO: O. López; Bravi o De la Llera, Peremateu, Bachino, Polo, Lorant, Maletti, C. López, Iglesias, Garecca y Robles. DT: Subcomisión.
ESTUDIANTES: Vidallé; Camino, Gette, Brown, Herrera, Coudannes, Russo, Hernández, Galletti, Gottardi y Gurrieri. DT: Chévez.
Arbitro: Romero.
Cancha: Sarmiento.

* * *

PLATENSE vs. COLON
(Prode Nº 5)
PLATENSE: Biasutto; L. Turitich, R. López, Guyón, Correa, Picerni, Magalhaes, Grimoldi, Bóveda, Scotta y Anzarda. DT: Cap.
COLON: Piccard; Aráoz, Werner, Binello, Alonso, Cariaga, Mercado o Roldán, Di Meola, Meglio, Casaccio y Comas. DT: Iglesias.
Arbitro: Demaro.
Cancha: Platense.

* * *

HURACAN vs. FERRO
(Prode Nº 6)
HURACAN: Pogany; Juárez, Díaz, Longo, Romero, Morresi, Marangoni, Babington, García, Gutiérrez y Candedo. DT: Celoria.
FERRO: Barisio; Gómez, Cuper, Sotelo, Garré, Arregui, Saccardi, Cañete, Crocco, Jiménez y Juárez. DT: Griguol.
Arbitro: Ducatelli.
Cancha: Huracán.

* * *

BOCA vs. CENTRAL
(Prode Nº 7)
BOCA: Rodríguez; H. Alves, Ruggeri, Mouzo, Córdoba, A. Alves, Krasouski, Maradona, Escudero o Morete, Brindisi y Perotti. DT: Marzolini.
CENTRAL: Carnevali; Ghielmetti, Kuchen, Bauza, Chazarreta, Gaitán, Sperandío, Palma, Orte, Marchetti y Bacas. DT: Zof.
Arbitro: Vigliano.
Cancha: Boca.

* * *

TALLERES vs. RACING
(Prode Nº 8)
TALLERES: Baley; Carabelli, Galván, Cucciuffo, Pavón, Ludueña, Aramayo, Valencia, Lucco, Reinaldi y Mosquera o Bocanelli. DT: Rodríguez.
RACING: Vivalda; Olarticoechea, Van Tuyne, Leroyer, O. Pérez, Barbas, Berta, Carrasco, Calderón, Villarruel y Caldeira. DT: Pastoriza.
Arbitro: Ithurralde.
Cancha: Chateau Córdoba.

* * *

INDEPENDIENTE vs. INSTITUTO
(Prode Nº 9)
INDEPENDIENTE: Fossati; Killer, Olguín, Pellegrini, Domenech, Giusti, Fren, Bochini, Alzamendi, Brailovsky y Sandoval. DT: López.
INSTITUTO: Guibaudo; Anelli, Olmedo, Nieto, Krauseman, Heredia, Mastrosimone, Chaparro, R. Rodríguez, Tévez y M. Rodríguez. DT: Basile.
Arbitro: Bava.
Cancha: Independiente.

En la Bombonera, el Mejor Partido: Boca-Cen

Dos son los partidos más destacados de la decimosexta fecha del Campeonato de Primera División, que se jugará mañana a partir de las 15.30.

Boca, el gallardo puntero, recibirá a la esperanza del fútbol argentino en la Copa Libertadores: **Rosario Central.**

Los "Xeneizes", que vienen de empatar con Ferro, quieren continuar la fiesta que representa la actuación de este año, que los muestra como líderes indiscutidos, con la delantera más goleadora y una de las defensas menos vulneradas y con Brindisi y Maradona al tope de la tabla de goleadores. Esos 25 puntos que le permiten ya tener asegurado el primer lugar al término de la primera rueda.

Frente a él tendrá a un "canalla" más preocupado en pasar a la ronda semifinal de la Copa que en el campeonato local, aunque no haya desatendido a éste y marche sexto. Pese a todo esto, si se lleva un resultado favorable de la Bombonera, sus simpatizantes sentirán que la misión fue cumplida.

En cambio, en Parque Patricios, las motivaciones serán distintas, ya que **Huracán** recibe al agrandado **Ferro.** El que le sacara un punto a Boca y que se mantiene segundo pese a los pronósticos agoreros que lo quieren voltear. El "Globito", tiene la obligación de ganar para escapar de esa posición tan incómoda en la tabla, pues perder puntos se asemeja a acercarse al fondo de la misma. Los "verdes", en cambio, que marchan invictos, en sus visitas a canchas ajenas, tratarán de que el puntero no saque mas diferencias.

Un caso parecido es el que vivirán **Newell's** y **River**, aunque los motivos sean distintos. Para los "rojinegros" es menester no perder puntos si quieren mantenerse a la expectativa de lo que pueda pasar "arriba". Solo un punto lo separa de Ferro y el primer traspié de éste lo puede catapultar al segundo lugar, una derrota seguramente lo alejará de la punta.

En cambio River. Qué se puede decir de River que ya no se haya dicho. La eliminación de la Copa puso nuevamente en la palestra los variados conflictos que tiene como institución y como equipo, que no pueden soslayarse con el cuarto lugar en las posiciones.

Según manifestara Aragón Cabrera, los problemas de los "millonarios" se solucionarán ganando el campeonato actual. Para ello es imprescindible no perder puntos. Esta puede ser buena oportunidad para comenzar la recuperación. Veremos.

En Córdoba se enfrentarán dos que no las **tienen** todas consigo, es más, sus campañas **no** tienen conforme a nadie. Tanto **Talleres** como **Racing** están obligados a
mediocre nivel en el que se des
Sobre todo los cordobeses, que
encuentran mucho más abajo de
dos están acostumbrados a verlo
temente sus jugadores están rec
nivel de temporadas anteriores.
postre significaría salir de la int
cia en la que está sumido momen
te.

Para la "Academia" puede ser
en el Chateau Carreras. El domi
cayó ahí frente a Instituto, y
Sus simpatizantes tienen la es
que esta vez Carrasco tenga gana
que con él Racing mejore. Pese a
los "albicelestes" vienen hacien
tiene igualmente en las posicio
guardia y esperando lo que pas
punteros para tratar de "prende
22 entran iluminados se puede
espectáculo.

El otro enfrentamiento entre
de Avellaneda y La Docta se di
Independiente, donde el local, q
ra un tanto más tranquilo luego d
rada en terapia intensiva, recie
tuto que no la tiene todas co
luego de un comienzo promisor
do en un cono de sombras del q
salir. La vuelta de Chaparro

AFA, 2º Piso Ascensor

Dos ya veteranos reporteros gráficos se encontraron anoche a la salida de la conferencia de prensa del presidente afista Julio Humberto Grondona. Los "chasiretes" comentaron con humor algunas de la preguntas y respuestas que habían escuchado en el habitual "entrevero" del tercer piso, mientras disparaban sus flashes. Después variaron de tema y ya antes de despedirse surgieron las normales expectativas:

—¿Adónde vas el domingo?

—¿Y el miércoles, qué partido te toca?

—El miércoles no sé, pero seguro que el martes a la noche voy al partido adelantado Racing - Boca —dijo el más añoso.

—Menos mal que no se juega en Boca —sentenció el otro.

—¿Por qué?

—Por la luz... sacar una foto buena con esa luz de velatorio que hay en Boca es un milagro. Habría que ir con velas...

—Es cierto. Pero yo sé una que si te la cuento te caés de espaldas...

—Me querés hacer entrar... Bueno, lo lograste...

—Esa iluminación así mala y todo servirá para pagar el pase de Maradona

—¿Cómoo.....?

—Como oiste. Boca la piensa cambiar pero se la dará como parte de pago del pase del pibe a los de la Paternal, para que tenga luz su canchita.

—Entonces vamos a tener que rogar que no haya nocturnos en La Paternal. Ya me imagino prendiendo un fósforo para sacarle una foto a Salinas...

—Bueno, pero si Diego iluminó a Boca, por lo menos le dará algo de luz a su viejo Argentinos...

—Pobre Argentinos...

* * *

Por los pagos de Saavedra están muy enojados con los polacos. Dicen que no quieren ni escuchar cantar "Garúa" a su hincha Roberto Goyeneche. Sin embargo, el problema no lo originó el tanguero del pañuelito siempre a mano sino otro "compatriota", el hasta dentro de pocas horas DT de los "calamares".

Don Vladislao tuvo un ciclo glorioso en el club, pero parece que ha decidido irse por la puerta chica, según los dirigentes.

Uno de los que cortan el bacalao muy fino en Platense dio su versión en un pasillo. "Ahora nos va dejar en el medio del río, cuando sabe que nos podemos hundir. Tiene miedo de jugársela con los chicos, pero se olvida que nos hizo hacerles contratos a todos sus amigos, los veteranos, porque era su gente de confianza. Creo que se equivoca. Debió afrontar la situación tal cual se presenta: con lesionados, suspendidos y lo que sea. Un técnico que se achica en las difíciles no sirve. Yo esperaba otra cosa del 'Polaco...'

* * *

Aunque no se crea, en River hay un motivo de alegría...

No se trata que los muchachos de Núñez sean masoquistas, sino que el tesorero tiene motivos para sentirse aliviado. Gracias a los "primos" boquenses podrá pagar el club "millonario" el 20% de una cuota del pase de Mario Alberto Kempes. El asunto es sencillo: por el porcentaje de la recaudación que le corresponde a River por el partido que en su estadio jugarán el martes los "xeneizes" y "académicos" se calcula obtener unos 50.000 dólares. Y esto irá derecho a las arcas del Valencia.

MENO
Y UN

Se acercan los
Selección. Su
entrecortada,
mientras tanto,
mar el avión pa
presenciar los p
nales que jugará
nente. Pero no s
deja varios asun

El "Flaco" est
pado porque l
mios para los ju
ción aún no es
él no quiere p
cosas, que son
deben arreglar.

Los jugadores
y blanca pidieron
tablecido por la A
do internacional
so un monto de
da cotejo, pero
notti, totalmente
citaron entre

Menotti, antes
vueltita por la A
damente que le
problema rápida
tes de 30 días qu
dores conforme

Claro que ésta

HECHO: COMAS, A ESPAÑA

SANTA FE, 9 (De nuestro corresponsal).— Luego de muchas conversaciones se concretó la transferencia del puntero izquierdo de Colón, **Jorge Alberto Comas**, al Valladolid de España.

La última de las reuniones se realizó anoche y en ella los directivos "sabaleros" llegaron a un acuerdo con el presidente de la entidad española, Gonzalo Alonso Paz, en el monto de la operación, que se realizó en una cifra que giraba alrededor de los 250.000 dólares. Y si no damos la cantidad exacta es porque la misma no fue precisada.

El Valladolid milita en la Primera División del fútbol español y su campaña no dejó satisfechos a sus directivos, quienes se pusieron a la búsqueda de refuerzos, uno de los cuales ya fue concretado con la contratación de Comas.

Grondona entrega la copa a nuestros compañeros.

PREMIOS PARA "CRONIC

¡CRONICA Vespertina Campeón de 1980! Nuestro representativo logró el año pasado el Torneo "CEPA IV" y anoche, en el despacho del presidente de la AFA, don Julio Grondona, se procedió a la entrega de premios correspondientes a dicho certamen.

El campeón estuvo representado por su jefe de Deportes, Aldo Rubén Juncal, por el subcapitán, Alberto Horacio Paradela, y por el goleador del equipo y del torneo, Ricardo Vital. Los tres recibieron de manos del máximo dirigente de nuestro fútbol una inmensa copa, la cual permanecerá en nuestra redacción mientras los muchachos sigan defendiendo el título obtenido, y no nos cabe duda de que lo harán con uñas y dientes.

El presidente de la AFA felicitó a los representantes del equipo campeón y también hizo entrega de los trofeos para el subcampeón, que fue el conjunto de "La Razón" sexta edición, y al tercero y cuarto,
co" y "La Prensa", respect
Ricardo Vital fue el gole
cutible del '80, ya que en
dos marcó 40 tantos. Un
fenómeno. Por ello, Gron
tregó el trofeo correspondi
más de los nombrados, el
se hizo acreedor al premio
para la valla menos ven
destacar que la misma pe
equipo subcampeón, Raz
El campeón invicto
filas con Julio Soriano, Mig
mano, Alberto Paradel
Guajardo, Luis Martín, L
ra, Daniel y Ricardo Vita
Daquarti, Aldo Juncal,
güenza, Javier Salaberry
ranos Norberto González
Filighera. "Fueron técnic
po" Julio de Puch y Aldo
be destacar la excelente
ción que Carlos Palká le
este certamen, del cual
gando este año la quinta

CIBE AL CANALLA

entral; Ferro, a Patricios

ado a superar el se desenvuelven. e este año se bajo de lo que to- a verlos. Aparen- an recuperando el rios, lo que a la la intrascenden- momentáneamen-

de ser la revancha l domingo pasado , y en jugar bien. la esperanza de a ganas de jugar y Pese a lo poco que hacendo, se man- osiones de van- que pase entre los prenderse". Si los uede ver un buen

entre los vecinos a se disputará en local que ya respi- luego de la tempo- recibe a un **Insti-** as consigo y que mismo fue cayen- del que le cuesta arro y la victoria frente a Racing le habrán subido la moral a un elenco que estaba muy decaído. La cosa es sacar un resultado positivo para evitar seguir hundiéndose de a poco. Será cuestión de que los "rojos" lo permitan. Algo que no parece muy probable, pues Bochini y compañía quieren que su equipo siga subiendo y además querrán continuar su tanda ganadora frente a los cordobeses.

San Lorenzo y Vélez disputarán un clásico un tanto venido a menos, ya que ambos están realizando campañas algo desteñidas y de poco vuelo que no conforman a nadie. La cancha de Ferro puede ser el escenario que sirva para la recuperación futbolística de los dos.

Sarmiento y Estudiantes son dos que miran la tabla desde abajo. En su primer intento para revertir las cosas ambos "renunciaron" a sus técnicos. Tanto Pachamé como Perfumo dejaron sus puestos vacantes obligados por las malas campañas. Será cuestión de ver si este cambio solo alcanza para la salvar la situación.

Unión, que recibe a un **Argentinos** que recién el domingo pasado comenzó a respirar un tanto más aliviado luego del triunfo frente a Sarmiento y querrá seguir en esa senda; y **Platense** frente a un **Colón** angustiado por diversos problemas, completan esta fecha del domingo.

NOTTI, ENTRE PESOS N PAR DE PLEITOS

Se an los días clave para la . Su preparación, aunque enta da, ya se inició. Menotti, ent anto, está a punto de to- ón para viajar a Europa y esen los partidos internacio- n. ugurá Brasil en ese conti- o no se irá muy tranquilo, a tres asuntos sin resolver.

Fo está realmente preocu- que la "guita" de los pre- p los jugadores de la Selec- ano está arreglada, además re preocuparse por estas e son las primeras que se egla.

dores que visten la celeste idieron más dinero del es- por la AFA por cada parti- cional. La entidad dispu- to de 1.600 dólares por ca- pero los hombres de Me- mente disconformes, soli- tre 2.500 y 3.000 dólares. antes de viajar, se dio una r la AFA y pidió encaraci- que le solucionaran este rápidamente. Dijo: **"An- tas quiero a todos lo juga- ormes con los premios".** e esa no es la única preocupación del técnico. Ayer concurrió con su abogado al Canal 9 por el problema que mantiene con los realizadores del programa "Operación Ja... Ja...", donde el actor Mario Sapag hace una imitación de él. En dicho lugar se entrevistó con Gerardo Sofovich, autor de los libretos, y el interventor del canal. Allí estuvo almorzando y charlando por espacio de tres horas. **Menotti pidió que se suspenda la imitación y que no se lo ridiculice más, a lo que Sofovich contestó que el personaje iba a continuar y que solo le cortaría la melena.** Además aclaró que el rating de la audición es altísimo y no conviene hacer innovaciones.

Pero Menotti no descansa y sigue haciendo ruido en el ambiente artístico, **ahora le iniciará juicio al cantante Cacho Castaña** por la canción donde pide que el **DT se cuide para el Mundial y que no fume más.** Menotti, además, pidió que se detenga la venta del disco.

Por lo visto, el "Flaco" tiene más problemas fuera de la selección que dentro de la misma. Ahora se tomará el avión para ver a Brasil en acción en Europa. Luego veremos....

NICA"

cuarto, "El Gráfi- espectivamente. el goleador indis- que en once parti- s. Un verdadero Gondona le en- spondiente. Ade- dos el señor Paz premio destinado s vencida. Cabe a perteneció al n. Razón Sexta. tot ontó en sus no Miguel A. Ro- aradela, Carlos rtín Luis Ventu- o Vital, Rodolfo ocal, Alberto Si- berry, y los vete- ández y Norberto técnicos del equi- Aldo Juncal. Ca- elente organiza- ká le dio y le da a cual se está ju- tinta edición.

Aquí, los trofeos ganados por CRONICA.

Como adelantara CRONICA ayer, Oscar Ortiz se fue de River. En horas de la tarde lo comunicó oficialmente.

DECILO VOS, ORTIZ

Ayer lo Adelantamos; hoy, el "Negro" lo Confirma: Chau, Banda

CRONICA, en su edición vespertina de la víspera, dio la noticia, y todo el periodismo desató la carrera en busca de la información. La calle Asamblea al 1400, frente al Parque Chacabuco, se transformó en centro del comentario futbolístico.

Todos (o casi todos) los medios iniciaron la larga espera no bien nuestra edición ganó la calle y la noticia llegó a todas las redacciones. Todos querían ratificar la **"bomba"** que dimos a conocer a nuestros lectores. **Oscar Ortiz se fue de River.** Y el propio jugador lo ratificó ante cámaras, micrófonos y periodismo escrito, que lo abordaron cuando por fin llegó, sobre las 20.30.

—Es cierto. Lo que salió en CRONICA esta tarde es verdad. Me fui de River, y no vuelvo más. Pero no quiero manosear más el asunto. Ya dije todo lo que debía decir. No valé la pena reiterar nada. Esta tarde me reuní con el presidente, que me dijo que siguiera hasta fin del Metropolitano y después veríamos. Pero ya no hay nada que decir. Le dije que no volvía más. Fue mi decisión estaba tomada. Entreno aquí, enfrente, y listo. Pienso que tanto River como yo hicimos lo que teníamos que hacer. Por parte de River, lo que el público sabe. Con respecto a mí, cumplir con lo que se me exigía. Pero las oportunidades terminaron. Lamento que esto haya culminado así. Yo no vuelvo más. No tengo más nada que hacer...

Ortiz fue terminante y, aunque no quería seguir hablando del problema, le preguntamos si los incidentes se habían suscitado con los jugadores del plantel...

—No, discutí con algunos. Pero eso es común. Ocurre que el ambiente se enrareció. No hay un grupo compacto. Desapareció la unión. Todo lo que existía, por lo menos entre los jugadores, desapareció.

—Pero ¿quién es el culpable?

—Ya lo dije muchas veces. Labruna. Pero no vale la pena seguir. Yo tomé mi decisión, y lo que pase en River dejó de interesarme. Ahora quiero ser transferido para seguir entrenando en otra institución. Ya le dije recién a Aragón, que me venda a cualquier parte. El eligió. Yo no soy tan pretensioso como para pensar o exigir que se quedara conmigo. Pero el presidente se quedó con Labruna. Si está Labruna, yo me voy. Además, el plantel perdió hegemonía, unidad, confianza... dejó de ser un verdadero equipo. Y ahora para levantarle la moral, se va a necesitar mucho tiempo. Lo lamento por algunos muchachos...

—¿Por qué por algunos? ¿No sos amigo de todos?

—Porque nadie es amigo de todos. En un plantel es difícil que se dé eso. No puede ser. Pero de lo que estoy seguro es que fui y soy compañero de todos. Nunca perjudiqué a nadie, ni fui con cuentos a los directivos. Dije lo que me parecía mal, pero siempre dentro del plantel. Claro, yo no soy ni fui, amigo de Labruna, y eso siempre me perjudicó. Al final, llegó esto...

—¿Hablaste de tu transferencia a algún club?

—No...solamente le pedí que me rescindiera el contrato, que me venda, no sé... A cualquier lado. No me importa adónde. Y si no me transfieren tendré que dejar el fútbol. Lo tengo decidido. Hace una semana que me fui. Pero el alejamiento definitivo lo concreté hace unas horas. No vuelvo más a River. Ya dije todo lo que debía, y esperé el tiempo que correspondía. Insisto: En River hay muchos caciques, pero ni un indio. Y sin humildad no se logra nada. Mientras siga Labruna, nada se va a solucionar. Todo lo contrario, cada vez se van a empeorar más las cosas...

—¿Y Aragón, qué dijo?

—Que reviera la medida y volviera a entrenar. Le dije que no, que me iba, que no quería saber más nada con el club. Y esto no es por River, que podría ser la institución más grande del mundo, la más importante. Pero en estas condiciones no. Prefiero jugar en el Parque Chacabuco...

—Insistimos...¿a qué o a quién se debe tanto encono?

—No es capricho. No es rencor. Simplemente que mi ciclo —si querés decirlo así— terminó. Hay jugadores con los que no me trato, y con el técnico no tengo, ni quiero tener más trato. El perjudicó a River y a todo el equipo...

● ARAGON CONFIRMA

Consultamos al titular de River sobre el tema, y don Rafael Aragón confirmó lo publicado por CRONICA y expresado por Ortiz.

—Es cierto. El jugador me manifestó su decisión de dejar River. Traté de convencerlo, de disuadirlo, de mostrarle cuáles eran las desventajas que podrían surgir si abandonaba el club, pero no quiso escucharme. Dijo terminantemente que si no lo transferíamos abandonaba el fútbol. Conozco a Ortiz y sé que no miente, ni pretende presionarme. Ahora tendremos que tratar el tema entre todos los dirigentes, en la próxima reunión de Comisión Directiva.

Mientras tanto, la opinión de la oposición es coincidente. Alfredo Davice nos dijo...

—Esto es la culminación de una serie de desaciertos. Ortiz no puede ser negociado. Antes hay que mirar las conveniencias del club. El estado actual de River tiene culpables. Este hecho de Ortiz es tan grave como la situación económica. Lo del técnico es un tema que hay que tratarlo seriamente, en privado, pero con decisión. Yo opino que Ortiz debe seguir en River y transferirlo, si no se lo quiere más, con una marcada conveniencia para el club...

ORTIZ SE FUE DE RIVER

Se Cansó de Labruna y Dijo Adiós; hay un Déficit que Espanta y Sigue la Crisis

Las pruebas a la vista. En nueatra edición de ayer lo adelantamos. La noticia conmocionó al ámbito deportivo.

BOCA JUGARIA EN URUGUAY

MONTEVIDEO, 9 (EFE).— Las palabras de **Diego Armando Maradona** con respecto a que nunca volvería a pisar una cancha uruguaya pueden quedar olvidadas si la Asociacón de Fútbol de este país resolviera aceptar la oferta de un empresario para que **Boca** se presente en el **Centenario** frente a la selección que dirige **Roque Máspoli**.

De acuerdo con la petición exigida por el contratista, el equipo de **La Ribera** solo cruzaría el **Río de la Plata** abonando **100.000 dólares**.

La cifra, en este caso, sería lo de menos, porque se espera cubrir con creces esa suma, lo que faltaría aún resolver es la aprobación del entrenador nacional, que será quien dará la última palabra sobre la cuestión.

Uruguay, como se sabe, se encuentra ultimando detalles para iniciar la etapa clasificatoria para viajar a **España '82**.

La Copa Inglesa aún no Tiene Dueño: Fue Empate

TOTTENHAM Y MANCHESTER, IGUALES; ARDILES DIO UNA LECCION

LONDRES, 9 (EFE).— La final de la Copa Inglesa de Fútbol, máximo acontecimiento del calendario inglés, quedó hoy sin resolver y necesitará una segunda edición el próximo jueves en el mismo marco del estadio de Wembley, donde hoy empataron en un gol el Tottenham Hotspur y el Manchester City.

El empate es un resultado justo, porque la primera parte fue de dominio del Manchester City, que marcó su gol por medio de Hutchinson a los 30 minutos de un soberbio cabezazo tras pase de su compañero Reeves y el segundo tiempo correspondió por completo al Tottenham Hotspur, donde el argentino Osvaldo Ardiles dio una lección de cómo se levanta a un equipo y cómo se lanzan al ataque a unos jugadores a los que habían apresado los nervios de la ocasión.

Las dos partes de la prórroga no pertenecieron ya a ningún equipo y entraron de lleno en la jurisdicción de los médicos y masajistas, al caer constantemente los jugadores al suelo, presa de calambres y agarrotamientos por el excesivo cansancio.

El resultado ha sido un partido emocionante, ardoroso e incierto, en el que hubo más emoción que juego.

El Tottenham Hotspur ubicó a los argentinos Osvaldo Ardiles y Ricardo Villa en el centro del campo, retrasado el primero para subir a su otro medio, Glenn Hoddle en apoyo de los delanteros de punta.

La táctica no resultó, porque Villa no estuvo demasiado acertado por lo que fue cambiado por Brooke a los 10 minutos de la segunda parte y Ardiles se desenvuelve mejor adelante.

El Manchester City, con más velocidad y mejor distribución del juego por las alas, se aprovechó de esto y dominó por completo, marcando su gol y teniendo otras oportunidades

En cambio, en la segunda parte, el panorama varió. Osvaldo Ardiles comenzó un recital de juego en el que era el motor del equipo y, en ocasiones, el ejecutor amenazante, ya que estuvo a punto de conseguir un gol varias veces, especialmente en el minuto 25 en una extraordinaria jugada personal.

Una internada de Ardiles fue la que provocó el golpe franco que, lanzado impecablemente por Hoddle, fue desviado por la cabeza de Hutchinson a su propia puerta y fue el tanto del empate.

La prórroga no podía resolver nada, porque los jugadores de ambos equipos se habían vaciado en el esfuerzo anterior y bastante hicieron con mantener el resultado a la espera de la nueva visita a Wembley el próximo jueves.

A las órdenes del árbitro Keith Hackett, que tuvo una excelente actuación, los equipos presentaron las siguientes alineaciones:

TOTTENHAM HOTSPUR: Aleksic, Hughton, Miller, Robert, Perryman, Villa, Ardiles, Archibald, Galvin, Hoddle y Crooks.

MANCHESTER CITY: Corrigan, Ramson, McDonald, Reid, Power, Caton, Bennett, Gow, MacKenzie, Hutchinson y Reeves.

GREMIO ES EL CAMPEON

RIO DE JANEIRO, 9 (EFE).— El Gremio de Porto Alegre fue oficialmente proclamado campeón de fútbol del Brasil de 1981, después que la Confederación Brasileña de ese deporte (CBF) rechazó una protesta presentada por el Botafogo, el otro equipo con posibilidades de alcanzar el primer puesto.

El Gremio, que el domingo pasado había derrotado al San Pablo en la última fecha del campeonato se constituyó en el campeón, pero restaba saber la decisión que adoptaría la CBF, pues el Botafogo impugnó su partido de la semana pasada ante el San Pablo por "intimidación y agresión" al árbitro y pidió que le fuesen concedidos los puntos.

El Tribunal estimó improcedente el reclamo efectuado por el Botafogo, por lo tanto, ahora sí, el Gremio es el campeón de Brasil. A pesar de todo, ordenó una investigación de los sucesos.

ENTRADAS SIN AUMENTO Y LA FALSIFICACION

La conferencia de prensa que brindó ayer, **Julio Humberto Grondona** en la **AFA**, se centró sobre el tema específico de las entradas y todo lo que gira en derredor de él.

El presidente de la casa del fútbol dijo que el lunes próximo tendrá dominio público el proyecto que se viene estudiando desde algún tiempo sobre el manejo de la venta de entradas. Dentro de este análisis entró también la falsificación que sigue plagiando no solo a los clubes argentinos sino también a la **AFA**. Además se tendrá en cuenta el ingreso gratuito a los estadios y se controlará con mayor intensidad al personal que trabaja en la parte de venta de entradas e ingreso a los escenarios.

Este proyecto presentado al **Comité Ejecutivo**, que en definitiva será el que lo aprobará y lo hará público, tomó cuerpo después del Mundial Juvenil que organizó **River Plate**. En esa oportunidad se detectó en el **José Amalfitani** que se falsificaron varios talonarios de generales, que fueron vendidas al costo original, es decir **$ 200.000**. A partir de allí, el tesorero de la **AFA** y **presidente de Vélez, Eduardo Petracca**, presionaron sobre la propuesta para que se analizara a fondo esta temática que tanto daño hace a nuestro fútbol e instituciones.

En el referido acto, **Grondona** desmintió que se tuviera pensado incrementar el precio de las entradas en los torneos oficiales del organismo del fútbol.

Lo que tampoco aumentará serán las utilidades del **PRODE**, que seguirán en la misma medida. Para terminar, afirmó que la Municipalidad ofrecería, la próxima semana, el predio destinado a las selecciones.

Villa en acción durante el encuentro. Después sería reemplazado (UPI).

Torneo de Golf Fatal en Dallas: Un Muerto

DALLAS, Estados Unidos, 9 (UPI).— La fatalidad se volvió a hacer presente de la manera más impensada y en un deporte en donde rara vez cobró alguna víctima: **el golf**.

Todo sucedió cuando se desarrollaba el **Torneo Clásico de Byron Nelson**, que era presenciado por una multitud de espectadores adictos al golf. De repente una gigantesca rama de un añejo roble se desprendió del tronco para caer sobre la gente que era testigo del certamen.

El roble es de gran altura, 12 metros, y sus ramas tienen mucho peso por la antigüedad que guarda el viejo árbol. Al desprenderse una de ellas y caer sobre los espectadores no dejó tiempo para que alguno pudiera darse cuenta del hecho.

Fue así como resultó **muerto John Otis Clard, de 45 años**, al sufrir hundimiento de cráneo. También resultaron heridas de gravedad otras **20 personas**, que fueron internadas de urgencia en el **Hospital Prebisteriano de Dallas**.

MOLINA NO LA PEGA EN FRANCIA: ULTIMO

SAINT GERMAIN EM LAYE, Francia, 9 (AFP).— El argentino Fernando Molina, que encabezó la clasificación del Campeonato Abierto de Francia de Golf al terminar el primer recorrido, falló en la segunda jornada y pasó a formar parte de un grupo de jugadores que comparten el decimotercer puesto.

Molina había efectuado el primer recorrido en esta localidad, situada a unos 20 kilómetros de París, con 67 golpes, es decir, 4 bajo el par, pero hoy necesitó 73.

La segunda jornada se desarrolló en unas condicones climáticas detestables, a punto tal que hubo que interrumpir la competición durante más de 2 horas a causa de la fuerte lluvia que inundó parte del terreno.

Un inglés casi desconocido, Nick Job, efectuó el recorrido de 6.114 metros con 66 golpes, el mejor resultado del día, y pasó al primer lugar de la clasificación.

Por otra parte, el español Severiano Ballesteros, el gran favorito del torneo, que obtuvo el mediocre resultado de 72 golpes el primer día, emderezó su trayectoria con una tarjeta de 67, y se ubicó en sexta posición, con la esperanza de dar razón en los 2 días restantes a quienes lo citaron como favorito.

Clasificación, al terminar el segundo recorrido:

1° Nick Job, Gran Bretaña (69 - 66) 135 golpes; 2° Sandy Lyle, Gran Bretaña (70 - 66) 136 golpes; 3° Bernard Langer, República Federal Alemana (69 - 69) golpes; José María Cañizares, España (68 - 70) 138 golpes; 5° Gerónimo Delfino, Italia (67 - 71) 138 golpes; 6° Severiano Ballesteros, España (72 - 67) 139 golpes; 13° Fernando Molina, Argentina (67 - 73) 140 golpes.

HENRY RONO, EL HOMBRE RECORD DE KENYA SE DECIDIO POR EL ABANDONO

Con solo 29 años y cuatro records mundiales en su haber, una hazaña que ningún otro atleta puede igualar en nuestros días, **Henry Rono decidió poner fin a su carrera y dedicarse por completo a los estudios.**

Siendo una de las grandes figuras atléticas de los últimos años, Rono ha pasado como una ráfaga fugaz. Pero que deja la estela de sus tiempos insuperables, avalando su condición de privilegiado.

Como otros excepcionales fondistas africanos nació en Rift Valley, suburbio de Kiptaragon, Kenya, el 12 de febrero de 1952, siendo descendiente de las tribu de los nandi, de histórica estirpe guerrera. A los 7 años, al morir su padres, fue conformando su contextura física en la selva, cuidando los rebaños de ovejas. Recién a los 20 emprendió su carrera deportiva, pero como "hobby".

Su mejor temporada fue la de 1978. En abril fijaba la plus-marca de los 5.000 metros en 13.08.04. En mayo establecía un nuevo registro para los 3.000 con obstáculos con 8.05.04. El 16 de junio, en Viena, mejoraba la marca existente en 10.000 metros con 27.22.47 y tan solo 15 días después, en Oslo, batía el record de los 3.000 metros con 7.32.1.

Con solo 10 años de actividad, ahora ha decidido concentrarse en sus estudios universitarios. Toma esta decisión cuando estaba volviendo a ser el de antes, el anterior a la lesión que lo condenó a un papel secundario durante 1979 y principios de 1980.

Luego de cambiar de universidad y de entrenador (pasó a la de Nueva México y se sumó al equipo de Gordon Cooper, junto con sus compatriotas Wilson Waigwa, Kip Sirma y Sosthenes Bitok) Rono retornó febrilmente a las competencias en el pasado octubre. En menos de 15 días obtuvo tres resonantes victorias, sobre 10.000 metros en **Alburquerque, Los Angeles y Northbank**, Arizona. En esta última competencia empleó 27.28.42, una excelente registro.

De musculatura compacta y explosiva, bautizado como **"El atleta venido del futuro"**, con menor cantidad de ácido láctico que otros fondistas, lo que le permitía fatigarse menos, capaz de aceleraciones demoledoras en los últimos tramos.

Henry Rono decidió su retiro. Una verdadera lástima.

LA GRAN CHANCE DE BALLAS

Si le Gana a Maruyama Enfila Hacia el Título

Mucho tiempo y 48 combates como profesional debió aguardar el invicto cordobés Gustavo Ballas para tener la oportunidad de acceder a la posibilidad cierta de coronarse campeón del mundo. Para que eso ocurra le falta un solo esfuerzo: vencer esta noche, en el Luna Park, al japonés Ryoetsu "Chacal" Maruyama, en una de las semifinales tras el preciado primer cetro de los supermoscas (o gallo junior), división recientemente oficializada por la Asociación Mundial de Boxeo.

El estilista de Villa María, pupilo de Don Paco Bermúdez y hecho boxísticamente en la escuela del Mocoroa Boxing Club de la capital mendocina, cumplió 23 años en el último mes de febrero. Como amateur solo perdió una pelea, ante el chileno Fernando Sagredo, con quien nunca volvió a toparse.

En el campo rentado su record es excelente. 48 combates, de los cuales ganó 47 (17 antes del límite) y empató el restante frente al actual campeón nacional gallo, **José Rufino Narvaez** en emocionante y recordada pelea.

Entre sus vencidos se cuentan numerosos extranjeros, entre ellos el ex campeón del mundo **Alfonso López, Rafael Pedroza** (a quien probablemente tenga que volver a encontrar en la final), **Rigoberto Marcano, Jaime Miranda, Héctor Velázquez, Jorge Aguilar, José Ricord, Juan Aravena y Jorge Vargas.** Además superó por puntos con claridad a **Santos "Falucho" Laciar** en 1979.

Ryoetsu Maruyama, de 27 años, tiene una corta campaña en el profesionalismo. Ganó 16 de sus 22 combates (9 por vía rápida), empató 2 y perdió 4. Es la primera vez que sale de su país y no registra antecedentes como amateur. Es decir, la experiencia del argentino es marcadamente superior a la del nipón.

● **CARACTERISTICAS TECNICAS**

Ballas —no lo vamos a descubrir ahora— es un estupendo estilista, maneja con total habilidad la mano izquierda, combina golpes y posee en su bagaje todos los secretos defensivos de la escuela mendocina. Pero, además, pega con justeza. Suele trabajar sobre los envíos del rival, aunque no es raro que se lo "lleve por delante" si las circunstancias lo aconsejan. En este caso entendemos que actuará con suma cautela, sobre todo en las tres primeras vueltas.

Maruyama, como la mayoría de los japoneses, es un aguerrido peleador, que basa sus posibilidades en un ataque intenso y sin pausas. Lo vimos en el gimnasio —donde quizá haya ocultado algo— y creemos que su virtud más destacable es el poder de su mano izquierda, en especial cuando parte en cross o gancho. Por lo demás, el "Chacal" no tiene demasiadas variantes ofensivas. Persigue y sabe acortar las distancias, pero comete el error de abrir demasiado las piernas, lo que bien aprovechado por el rival puede mandarlo al piso en cualquier momento. En cuanto a su poder de asimilación, casi lo descontaríamos, ya que es privativo de todos los orientales. Ahora bien, Ballas hizo casi 40 peleas a 10 asaltos, y Maruyama llegó sólo 3 veces a ese tope, ya que en sus últimos encuentros ganó por nocaut. Esta vez el lance es de 12 rounds.

Será, pues, la eterna porfía entre el boxeador y el peleador. Y el lance, más allá de eso, tiene el ingrediente de ser semifinal por un título del mundo, nada menos. Ballas va tras su máxima consagración.

● **EL PESAJE**

Esta mañana, en la Federación Argentina de Box se llevó a cabo la clásica ceremonia del pesaje. El argentino Gustavo Ballas registró en la balanza 51.200 kilos en tanto que su rival, el japonés Ryoetsu Maruyama 51.100 kilos. Todo fue normal y hubo sonrisas entre los dos contendientes del trascendental combate de esta noche.

EL JAPONES

Su Campaña

FECHA	RIVAL	FALLO	
25/2/77	Hiroyuqui YOKOO	GP.	4
19/4/77	Norihei TAMAYAMA	GKO	1
18/9/77	Junichi SAKAMOTO	GKO	1
3/10/77	Kazuhito EIKURA	PP	4
5/11/77	Kasuyoshi FUNAKI	GP	4
1/2/78	Nobuo SANO	PP	4
25/4/78	Takashi UEZU	PP	4
27/6/78	Masaru YAMAMOTO	Drauw	4
14/9/78	Tomo MATSUDA	GKO	2
15/10/78	Siji OSUGA	GKO	3
13/11/78	Yutaka KINOSHITA	GP.	4
8/12/78	Takihiro HAHIMOTO	GKO	2
3/3/79	Ryuichi AZUMA	GP.	6
25/6/79	Shinji TAKI	GP.	8
26/7/79	Masashi II	GKO	6
23/9/79	Killer AKIMOTO	GP.	10
28/10/79	Takeshi RYU	PP	10
26/4/80	Takenao NAKAJIMA	Draw	10
13/7/80	Kenso TAKASUGI	GKO	9
30/9/80	Takenao NAKAJIMA	GKO	2
12/2/80	Satoshi KOGUCHI (Ganó la eliminatoria para Japón en la categoría Gallo Junior)	GKO	5
24/2/81	Tsutomu ITOKAZU	GKO	6

TOTAL

Combates realizados	22
Ganados	16
Ganados por K.O.	10
Perdidos	4
Empatados	2

Aquí, las Autoridades y el Programa Completo

El combate de esta noche, virtual eliminatoria y semifinal por la corona mundial de los supermoscas (o gallos juniors) se efectuará a 12 asaltos, como corresponde en casos similares. El límite de la nueva categoría es de 52.160 kg.

● **AUTORIDADES**

Serán autoridades de la pelea los jurados panameños **Medardo Villalobos** y **Marcos Torres**, y árbitro (con derecho a voto) el portorriqueño **Waldemar Schmidt.** Como veedor de la Asociación Mundial actuará otro panameño, **Efraín Martiz.**

● **PRELIMINARES**

Habrá dos combates a 6 asaltos entre **Mario Demarco** y **Rubén Paniagua** (moscas) y **José Benítez** con **Oscar Sosa** (welters). Posteriormente, en un encuentro estelar a 10 rounds, se presentará **Ramón Balbino Soria**, ex campeón argentino y sudamericano mosca —hoy militando en la división gallo— frente a **Luis Geréz.** Soria, que alguna vez peleó por la corona que prentende Gustavo Ballas (y perdió con Rafael Oroñó, ex titular del CMB) ha sido sparring del invicto en estos últimos días y nos sorprendió gratamente con su evolución. De manera que invitamos a ver en acción al ahora pupilo de Don Paco Bermúdez.

● **REGLAMENTO**

Como ocurre en todas las peleas que organiza la Asociación Mundial, **tres caídas en un mismo asalto decretarán el nocaut automático, sin necesidad de conteo en la última.**

La velada dará comienzo a las 21.30 y el choque Ballas-Maruyama irá aproximadamente a las 23. Será televisado en directo al interior del país y en diferido (mañana) para la Capital.

EL ARGENTINO

Su Campaña

FECHA	RIVAL	FALLO	
3/12/76	Raúl ANCHAGNO	GAb.	5
27/4/77	Félix H. HUARTE	GP.	6
15/7/77	Manuel QUINTEROS	GP.	8
12/8/77	Ramón BAES	GP.	8
2/9/77	R. TRUJILLO (Chile)	GAb.	2
7/10/77	Héctor LOPEZ	GP.	8
4/11/77	Alberto MARTIN	Gp.	10
18/11/77	Martín DEVIA	GAb.	5
2/12/77	Felipe ROJAS	Gp.	10
20/12/77	Manuel QUINTEROS	GKO.	3
7/4/78	Reynaldo ROMERO	GP.	10
21/4/78	Enrique NAVARRO	GP.	10
12/5/78	Héctor BARRETO	GP.	10
7/7/78	Hugo EMER	GP.	10
4/8/78	Luis GEREZ	GP.	10
1/9/78	Angel FERNANDEZ	GP.	10
14/9/78	Juan C. RIOS	GP.	10
21/10/78	José IBIRIS	GP.	10
3/11/78	Carlos ESCALANTE	GP.	10
16/12/78	Angel FERNANDEZ	GP.	10
2/2/79	Miguel Angel LAZARTE	GP.	10
4/5/79	José Luis LOPEZ	GP.	10
18/5/79	Esteban BUSTOS	GP.	10
6/7/79	Carlos HUILLI (Chile)	GKO	3
24/8/79	José NARVAEZ	Draw	10
10/7/79	H. VELAZQUEZ (Chile)	Gp.	10
5/10/79	José CARDOSO (Brasil)	GKO	3
19/10/79	Paulo RIBEIRO (Brasil)	GAb.	8
3/11/79	Santos LACIAR	GP.	10
16/11/79	Johnny MESA (USA)	GKO	3
6/12/79	Miguel LAZARTE	GP.	10
8/2/80	J. RICORDI (Colombia)	GKO	6
8/3/80	R. MARCANO (Venez.)	Gp.	10
3/4/80	Juan ARAVENA (Chile)	GAb.	5
19/4/80	Rodolfo RODRIGUEZ	GP.	10
16/5/80	Jorge AGUILAR (Nicar.)	Gp.	10
6/6/80	Ramón RODRIGUEZ	GD.	9
27/6/80	H. VELAZQUEZ (Chile)	GKO	2
5/9/80	Ramón RODRIGUEZ	GAb.	10
19/9/80	Miguel Angel LAZARTE	GP.	10
4/10/80	R. PEDROZA (Panam.)	Gp.	10
22/11/80	Alfonso LOPEZ (Panam.)	Gp.	10
11/12/80	Ramón RODRIGUEZ	GAb	8
23/1/81	Jorge VARGAS (Chile)	GKO	5
5/2/81	Jaime MIRANDA (Chile)	gp.	10
6/3/81	Ramón RODRIGUEZ	GKOT	6
21/3/81	Jaime MIRANDA	GKOT	8
3/4/81	Felix COLMAN	GP.	10

TOTAL

Combates realizados	48
Ganados	47
Empatados	1
Ganadas antes del límite	17
Por puntos	30

CORRO: UNA NUEVA PROMESA

Hugo Pastor Corro llegó a Buenos Aires una vez más y van... El ex campeón mundial de los medianos, que perdió su corona el 30 de junio de 1979 ante Vito Antuofermo —y desde ese momento no combate— habló con Juan Carlos Lectoure y volvió a prometerle que "en poco tiempo" estará en categoría y retornará a los rigns.

"No vuelvo porque necesite dinero —agregó—. Poseo un buen pasar económico y mi campo alcanza y sobra para parar la olla. Pero estoy aburrido y quiero boxear otra vez. Tengo solo 27 años y en la categoría —donde reina Marvin Hagler— no hay ningún monstruo a la vista".

—¿Te entrenás?

—Claro que sí. Hace un mes aproximadamente comencé en el Parque San Martín y en el gimnasio Luis Firpo", que mi técnico Diego Corrientes posee en Mendoza. Cuando llegué estaba en 95 kilos, hoy peso 81. Le dije a Tito que cuando este en 74 ó 75 no tendré problemas para combatir. Es mi deseo hacerlo a mediados de junio, más o menos. Dijo que me programaría.

Hugo Corro, al retirarse, ostentaba un record que incluía 53 triunfos (27 por fuera de combate), 1 empate y 3 derrotas, **ante Hugo Saavedra, Rufino Cabrera** y el citado **Antuoferno.** Ganó la corona a **Rodrigo Valdés** el 22 de abril de 1978 y lo defendió exitosamente durante el mismo año, en Buenos Aaires, ante **Ronnie Harris** y el mismo **Valdés.**

Malvares Retuvo el Título Sudamericano

COMODORO RIVADAVIA, 9 (De nuestro corresponsal).— **Juan Domingo Malvares** (57,100) derrotó por nocaut en la tercera vuelta al brasileño **Francisco de Paula** (57,150) y retuvo de esa manera la corona sudamericana de los plumas, que ostenta desde abril de 1979, cuando, precisamente, se la arrebató a su rival de anoche.

Malvares, que también ostenta la corona nacional de la división (es el titular más "antiguo"), definió la lucha con una violentísima derecha a los dos minutos del tercer capítulo, dejando sentido y en el piso por toda la cuenta al débil pugilista brasileño.

● **GANO BAILONE**

MAR DEL PLATA, 9 (De nuestro corresponsal).— El campeón argentino y sudamericano de los medio pesados, **Abel Celestino Bailone** (77,900), venció por abandono en el 6° asalto al local **Raúl Páez** (78,900) en combate llevado a cabo en el piso de Deportes de esta ciudad.

Bailone no lució, e inclusive tuvo bastantes problemas con el veterano Páez —hermano del ex tricampeón nacional Miguel Angel— y solamente pudo afirmar sus posibilidades cuando el marplatense resignó su chance debido a un prematuro cansancio. La toalla voló promediando la sexta vuelta y puso fin a un cotejo bastante opaco.

● **LUERO, POR PUNTOS**

El ex campeón argentino y sudamericano de los welters juniors, **Hugo Alfredo Luero** (65,500), derrotó anoche por puntos, en fallo dividido, al local **Ramón Oviedo** (65), en el cotejo estelar de la velada llevada a cabo en el estadio "Pascual Pérez" de la Federación Mendocina de Box.

Dos jurados vieron ganar a Luero por 99-97, mientras que el tercero se inclinó por Oviedo, 98-96.

● **MAS RESULTADOS**

En Reconquista, el supergallo lujanense **Adolfo Felice** derrotó por puntos al veterano ex campeón **Marcial Franco.** En Rosario, el pluma local **Sergio Combis** perdió su invicto al ser superado por nocaut en el 3° por **Héctor Ríos.**

SIN ESMERARSE MUCHO, PELEA DE LACIAR

Le Ganó a Lazarte en un Combate Deslucido

CORDOBA, 9 (De nuestro corresponsal).— El campeón mundial de los moscas, versión Asociación, Santos "Falucho" Laciar (52.100) superó anoche por puntos en fallo unánime al tresarroyense Miguel Angel Lazarte (50.800), en combate celebrado en el estadio del Club General Paz Juniors de esta ciudad, ante una verdadera multitud que recibió al monarca en forma apoteótica.

Las tarjetas de los jurados Díaz, Vélez y Tiglio coincidieron en la superioridad del púgil de Huinca Renancó, a pesar de que éste no estuvo todo lo brillante que se esperaba porque se encontró con un rival demasiado mañero y él se descontroló y apareció demasiado lento en algunos pasajes. Los números fueron contundentes, sin embargo: 100-95, 100-98 y 100-96.

Tal vez porque a su oponente lo movió un único fin: llegar en pie al último tañido. El campeón del mundo de los moscas, **Santos Laciar** no lució, en el estreno del título logrado el 28 de marzo, en Soweto. Pese a ello, ganó clara y merecidamente ante el bonaerense Miguel Lazarte.

Desde el comienzo, Laciar asumió una actitud netamente ofensiva, mientras que Lazarte fue la contrapartida. De tal modo, la paridad fue casi absoluta en los primeros 5 asaltos, lapso en el cual al cordobés le costó hallar la media distancia que es, sin duda, su medida más favorable.

Luego, el empuje y la tenacidad de Laciar fueron inclinando la balanza. Su mayor potencia desequilibró. Y aunque en ningún momento su dominio fue abrumador, pegó en mayor proporción. Lazarte decidió seguir fiel a su planteo de contraofensiva y se subordinó a su papel de "partenaire", ante el campeón del mundo, que finalizó con amplias ventajas, pero sin el lucimiento que muchos esperaban.

● PRELIMINARES

En los cotejos previos se registraron los siguientes resultados: **Carlos Laciar** (hermano de Santos) empató con **Armando Romero** (plumas). El joven welter junior **José Bronzone** ganó por abandono en el 4° a **Joaquín Aguilera** (fallo discutido porque alegaron golpe bajo del ganador) y, finalmente, también igualaron los livianos juniors **José Filippi** y **Daniel Murúa**.

● ZAMARO, CAMPEON

PARANA, 9 (De nuestro corresponsal).— El mexicano naturalizado **Rubén Zamaro**, actual campeón argentino de los pesados livianos (cruceros), despojó anoche de la corona sudamericana de la división al bonaerense **Juan Carlos Sosa**. La pelea se efectuó en el **Club Echagüe** de esta capital, ante buena concurrencia.

Sosa fue a la lona en el primer asalto y se recuperó luego del conteo de protección, pero fue superado por su rival a lo largo de todo el combate (12 rounds). Solo en el 9° alcanzó a nivelar un tanto las acciones pero sin inquietar a Zamaro que ganó con justicia.

Las tarjetas fueron categóricas: 120-113, 119-116 y 119-114.

EN EL LATINOAMERICANO, TRES MEDALLAS DE ORO

SAN PABLO, 9 (UPI).— Tres púgiles argentinos se coronaron anoche campeones latinoamericanos amateurs en el marco del 36° torneo de ese deporte realizado en esta ciudad. Otros cuatro perdieron en las finales.

Brasil y México obtuvieron —como la Argentina— tres medallas de oro, pero sumaron 11 en total contra 7 de la representación albiceleste.

Los argentinos campeones —casualmente en las tres categorías mayores— son: Simón Ramírez (mediopesado), que derrotó por puntos al brasileño José de Lima; Héctor Rohr (pesado liviano), ganaba también por decisión a Fernando Martins, del Brasil; y Daniel Falconi (pesado) que venció por nocaut en el 2° asalto a Eloy Loayza, de Chile.

Los restantes campeones fueron: Minimosca: **Juan Villalba** (Colombia); Mosca: **Claudemir Días** (Brasil); Gallo: **Gilberto Román** (México); Welter Junior: **Genaro León** (México); Welter: **Antonio Guerra** (Venezuela); Mediano Junior: **Fernando Santos** (Brasil); Mediano: **Carlos Antunes** (Brasil).

● ¡POR FIN!

MEXICO, 9 (EFE).— Luego de un año de negociaciones, firmaron contrato ayer, en esta ciudad, **Salvador Sánchez**, campeón mundial pluma, versión Consejo, y el invicto portorriqueño **Wilfredo Gómez** (titular supergallo), para combatir por la corona del primero en setiembre próximo, posiblemente en la ciudad de Las Vegas, aunque el escenario no fue confirmado oficialmente.

De esta manera, Gómez cambiará de categoría, ya que la balanza lo "perseguía" desde hace largo tiempo.

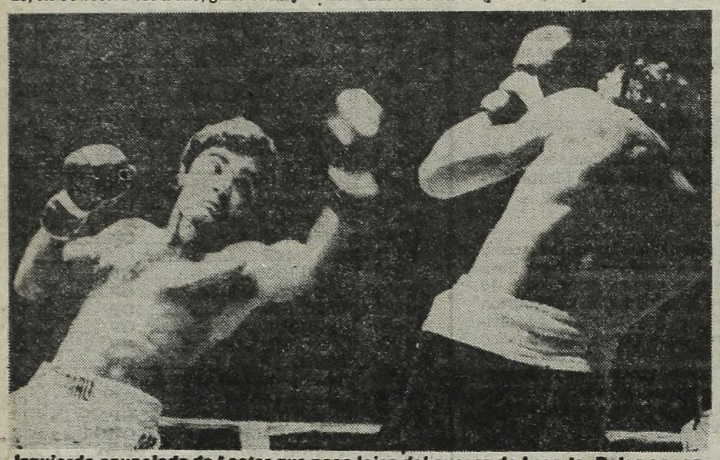

Izquierda anunciada de Laciar que pasa lejos del cuerpo de Lazarte. Pelea opaca.

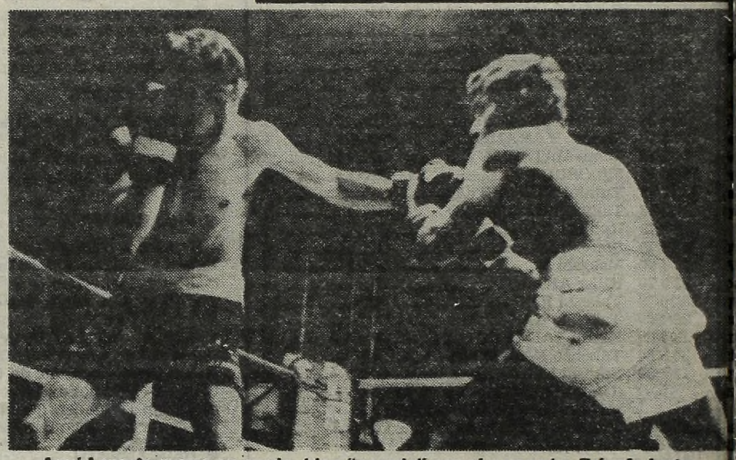

Aquí Lazarte marra su zurda, bien "parada" por el campeón. Triunfo justo.

AVISOS AGRUPADOS AVISOS AGRU

ORO 32.000 hasta 1.000.000 x gr. Entrada Hall est. Pza. Constitución BRASIL 1128 Loc. L y L

crónica CLASIFICADOS DICTE SU AVISO POR TELEFONO 37-5321 38-8770 crónica CLASIFICADOS

ROGNONI

LA NUEVA FORMA DE VENDER LOTES EN CUOTAS

A PARTIR DE HOY AGREGAMOS A LA VENTA ESTAS NUEVAS FRACCIONES

MARCOS PAZ
157 LOTES SOBRE RUTA
Venta en 150 mensualid .
DESDE $ 250.000 POR MES
Pavimento. Luz eléctrica. Escuela. 6 cuadras estación. Comercios. Colectivo 136 a Primera Junta. Atención Vendedores Sábado y Domingo. Sobre la fracción Ruta 200 Km. 49 y en Estación Marcos Paz Terminal 136.

GENERAL RODRIGUEZ
BARRIO LAS MALVINAS
Venta en 150 mensualid .
DESDE $ 110.000 POR MES
90 LOTES
Calle Corrientes y Calle 35
Y a 12 cuadras de Estación Ferrocarril Sarmiento. Colectivos, Escuelas. Luz eléctrica. Vendedores: Sábado y Domingo en Estaciones Gral Rodríguez y Las Malvinas. (F.C.D.F.S.).

SAN VICENTE · DOMSELAAR
120 LOTES SOBRE RUTA
Venta en 150 mensualid .
DESDE $ 170.000 POR MES
Pavimento. Luz eléctrica. Colectivos. A 8 cuadras estación. Escuelas. Ideales para fin de semana. Atención Vendedores Sábados y Domingos sobre fracción Ruta 210 Km. 56,200 y en el Cruce Ruta 210 y Alejandro Korn.

PROXIMAMENTE

Y SEGUIMOS VENDIENDO EN BARRIO SAMORE Y PARQUE SAN MARTIN (MERLO) BARRIO LAS CAMPANILLAS (LIBERTAD)

MERLO - LIBERTAD
BARRIO LAS CAMPANILLAS
DESDE $ 205.000 POR MES
Lotes en cuotas. Vendedores Sábado y Domingo en Estación Merlo.

MERLO PARQUE SAN MARTIN
DESDE $ 340.000 POR MES
Lotes en cuotas, luz eléctrica. Colectivo 503, Ramal 3 desde Estación Padua. Vendedores: Sábado y Domingo en Estación Merlo.

MERLO BARRIO SAMORE
DESDE $ 250.000 POR MES
558 Lotes, pavimento, colectivos, luz eléctrica, Vendedores: Sábado y Domingo en la fracción Ruta 200 Km. 36,500 y en Estación de Merlo.

SOLICITE FOLLETO LEY 9240

PULQUI DRAZER

AV. DE MAYO 865 - RAMOS MEJIA - TEL.: 658-6297 - Bs. As.

ALEMANIA LO TIENE DE HIJO

RHEINE, RFA, 9 (DPA).— Una nueva y categórica derrota le infligió la selección alemana femenina de vóleibol a su similar de Perú.

El encuentro, el tercero de una serie de cinco que se están llevando a cabo por distintas ciudades alemanas, finalizó con un contundente 15-4, 15-7 y 15-10, todos a favor de las teutonas, siendo, por consiguiente, el resultado final de 3 a 0.

Alrededor de 500 personas siguieron las alternativas del encuentro.

Estos partidos le sirven a la selección de este país para ir preparándose con vistas a su participación en el próximo certamen europeo de la especialidad. Sus mejores jugadoras fueron Angela Liebert, del Hamburgo, y Gudrun Beherens, quien retornó a la selección luego de un año de inactividad.

Cabe agregar que los triunfos alcanzados hasta el momento adquieren significativa importancia pues las peruanas ocuparon el sexto puesto en los últimos Juagos Olímpicos que se desarrollaron en Moscú.

LA SEMIFINAL, CON AUSTRALIA

Perdimos con Checoslovaquia, Pero Seguimos en Carrera

DUSSELDORF, 9 (DPA).— El equipo argentino de tenis que participa en la Copa de las Naciones fue derrotado por Checoslovaquia y quedó relegado al segundo lugar en el "Grupo Azul", debiendo ahora enfrentar en la semifinal de esa competición al poderoso conjunto australiano, que ayer venció al de EE.UU.

En el primer encuentro del match entre la Argentina y Checoslovaquia, el veterano Thomas Smid hizo prevalecer su mayor experiencia sobre la impetuosidad del joven Eduardo Bengoechea, a quien batió por 6-2 y 6-4. Pese a ello los especialistas coincidieron en señalar que éste había sido el mejor partido de Bengoechea en lo que va de la Copa. Seguidamente, Lendl le ganó a Vilas por 7-5 y 6-4.

● **ELIMINADOS**

FOREST HIL, 9 (UPI).— El norteamericano **Eddie Dibbs venció al argentino José Luis Clerc por 7 -5 y 6 - 4** y se clasificó para las semifinales del torneo de Campeones de Tenis que se juega en esta ciudad. La decaída que Clerc sufrió en su tenis cuando estaba adjudicándose el primer set pareció causarle un gran trastorno, ya que le fue imposible recuperarse en el segundo.

El primer set lo ganaba Clerc por 5 a 3, pero su alarmante apatía posterior fue bien aprovechada por el norteamericano, que ganó los cuatro games restantes. En el segundo el trámite fue más favorable a Dibbs, que con un accionar más ordenado y potente que el del argentino obtuvo la victoria con un marcador de 6 - 4. Las semifinales de mañana tendrán estos partidos: **Eddie Bibbs** enfrentará al paraguayo **Víctor Pecci**, quien viene cumpliendo una muy buena actuación, mientras que el brasileño **Carlos Kirmayr** jugará con el ganador del cotejo entre el estadounidense **Elliot Telschter y el polaco Wojtbek Fibak**. El triunfo del brasileño Carlos Kirmayr fue la sorpresa de la jornada de ayer al ganarle al húngaro Balacz Taroczy en tres reñidos sets (4 - 6, 7 - 6 y 7 - 6).

● **LA MADRUGARON A IVANNA**

PERUGIA, 9 (ANSA).— La joven tenista argentina Ivanna Madruga perdió ayer en cuartos de final del torneo Internacional Femenino de Italia.

La norteamericana **Joyce Portman** fue quien derrotó a Madruga por 6 - 1, 1 - 6 y 6 - 4, en un reñido partido. Madruga perdió las pelotas decisivas en cada uno de los gammes y ello le impidió pasar a las semifinales ante una rival que aparentemente era inferior.

El otro de los partidos de la jornada, la norteamericana **Chris Evert Lloyd** se clasificó semifinalista al ganarle a la rumana **Lucia Romanov por 6 - 1 y 6 - 0**. También pasaron a las semifinales **Sandy Collins**, de Estados Unidos, quien le ganó a la sudafricana **Rosaline Fairbak por 7 - 5 y 6 - 2**, mientras que la rumana **Virginia Ruzici** superó a la holandesa **Elly Vessies por 6 - 2 y 6 - 0**.

EN EL AUTODROMO, LOS KARTING

Mañana, a partir de las 14 se realizará en el circuito número 17 del Autódromo Municipal de la Ciudad de Buenos Aires la segunda competencia correspondiente al Campeonato Metropolitano de Karting, que fiscaliza la Federación Argentina de la especialidad.

A partir de las 9 de la mañana el circuito será habilitado para las habituales pruebas libres de carburación, a lo largo de las cuales los pilotos ponen a punto sus pequeñas máquinas. A las 14.30 se realizará la primera de las series clasificatorias, que serán cuatro en total. A las 17 se pondrá en marcha la final para la categoría Junior Promocional, mientras que a las 18 se correrá la final de Senior Internacional. Entre ambas se correrá una competencia de Fórmula 5.

Los torneos metropolitanos de karting son encabezados por Claudio Becerra en la especialidad Senior Internacional y María de los Angeles Hancik en Junior promocional. Como de costumbre, se espera que las pequeñas máquinas brinden un muy agradable espectáculo.

No Todos son Dardos Para la King: Las Chicas Rechazaron su Renuncia

NUEVA YORK, 9 (EFE).— La Asociación Norteamericana de Mujeres Tenistas rechazó la renuncia presentada por su presidenta Billie Jean King luego de que se conocieran las relaciones lesbianas que mantuvo con su ex secretaria Marilyn Barnett.

King ofreció su renuncia al cargo que mantiene desde la creación de la Asociación en 1973, cuando aceptó públicamente la relación amorosa que mantuvo desde 1972 hasta 1979, con Marilyn, luego de que ésta la demandara judicialmente por derechos gananciales durante los años que convivieron, basándose en promesas y contratos verbales.

La jugadora reconoció que esas relaciones habían existido, al mismo tiempo que se lamentaba del actual estado de salud de su ex amante, aceptando ahora que habían sido un error.

Por su parte, **Larry King**, esposo de la tenista desde hace 16 años, reconoció en una entrevista en un popular programa televisivo que él era el mayor culpable de esa situación. **"Mi egoísmo en la búsqueda de dinero y el largo tiempo que dejaba a Billie sola, fueron los motivos que la llevaron a tener ese tipo de relaciones"** expresó. **"Yo conocía lo que estaba pasando y estaba celoso de Marilyn, pero no podía impedirlo. Incluso llegué a ayudarla a efectuar los pagos mensuales a su amante"**, agregó.

"La obligación profesional de dirigir 17 campeonatos de tenis en los Estados Unidos hacía que dejara mucho tiempo sola a mi esposa. Esa fue la causa principal de lo pasado", dijo Larry King, que se desempeña como promotor deportivo.

En el mismo programa, tanto Larry como Billie Jean King aseguraron que su matrimonio no corre peligro pese a este incidente. Asimismo la tenista negó rotundamente que en el mundo del tenis y del golf este tipo de relaciones entre mujeres sean frecuentes.

"Tales rumores son exagerados, ya que en cualquier caso todas las chicas jóvenes están acompañadas en los circuitos por sus padres o entrenadores".

Mañana, el TC Hará Vibrar a Tandil

TANDIL, 9 (De nuestro corresponsal).— Con la verificación técnica y deportiva de las máquinas de Turismo Carretera que animarán mañana la competencia XLII Aniversario Fundación Tandil Auto Club comenzó la actividad para la gran justa deportiva que tendrá como escenario el circuito semipermanente de esta ciudad.

Mañana, en el trazado de 32.200 kilómetros, se disputarán 2 series eliminatorias de 3 vueltas cada una y una final a 8. La fiscalización correrá por cuenta del Departamento Deportivo de la Asociación Corredores Turismo Carretera y la prueba será la décima correspondiente al bienio 1980/81.

Un total de 52 pilotos registraron sus nombres, y en la extensa nómina figuran Oscar y Antonio Aventín, Ayarza Garré, Pellegrini, Ríos, De Arzave, "Hermanos Suárez", Ochionero, Atauri, Espinosa, Nani, Villaverde, Mouras, Martínez, Satriano, Vázquez, Rodríguez, Herraiz, De Benedictis, Castello, Pachialat, Fernández, Muñiz Sasso, Politano, Luerche, Giuliano, Calamante y Arrechea, entre otros. Hasta el momento, el líder del torneo es Antonio Aventín, que lleva acumulados 138 puntos, seguido de Juan Ayarza Garré, con 94. Mañana, la serie inicial será a las 9.30, estando prevista la final para las 12.30.

LOS PIBES VAN POR LA 4ª

Mañana se jugará la cuarta fecha del Campeonato Metropolitano de Fútbol Infantil que organiza AFIM '78. Como se viene haciendo domingo a domingo, en cada cancha se realizarán los 3 cotejos correspondientes a las categorías 1968, 1969 Y 1970.

La fecha de mañana tiene el siguiente programa en cada una de sus zonas.

ZONA SUR: **Brown de Adrogué - Bánfield, Arsenal - Gimnasia y Esgrima La Plata, Talleres — Huracán y Temperley - Independiente.**

ZONA NORTE: **Tigre - Chacarita, Estudiantes de Buenos Aires - Platense, Acassuso - Puerto Nuevo y quedará libre Defensores de Belgrano.**

ZONA OESTE: **Ferro - Vélez, Argentinos - Sportivo Italiano, Ituzaingó - Centro Español y All Boys - Morón.**

ZONA SUDOESTE: **Los Andes - San Lorenzo, Berazategui - Deportivo Español, Lanús - Tristán Suárez y Estudiantes de La Plata - Quilmes.**

YPF LE PEGO FUERTE

Derrotó a Morón y Juega en Primera

YPF no llegó a jugar en el torneo de la Primera División "B" del básquetbol metropolitano, ya que al ganar el torneo organizado por la Federación de Básquetbol de la Capital Federal para reemplazar a Racing, que no presentará equipo, logró el derecho a hacerlo durante esta temporada en Primera División "A". Anoche, por la última fecha, venció a Morón por 97 a 90 (P.T. 53 a 52). En el otro cotejo San Miguel batió a Macoas por 716 a 63) (PT 53 a 32).

A Morón no le quedaba otra alternativa que vencer por 7 puntos, para ganar el derecho conseguido por los "petroleros". Desde el comienzo otorgó el enorme handicap de no contar con el pivote Robert Bennefield.

Sin embargo, en la primera etapa, en un desarrollo parejo, Morón prevaleció porque contó con la seguridad de Ferreyra en el armado y el gran trabajo de Jim Bates.

En el segundo tiempo, Ferreyra se quedó sin piernas. El técnico Moyano lo relevó y allí fue cuando Morón perdió orden y también eficacia en la media distancia.

Poco a poco YPF se fue recuperando, aunque sin poder despegarse en el marcador. Restando 7 minutos vencía por 74 a 73. Morón no se entregó nunca, ya que a pesar de tener gente de menor talla luchó todos los rebotes. Recién en el final el ex Obras, Norman Kelly, hizo prevalecer su fuerza y allí marcó las diferencias.

Dirigieron Carlos Prezas y Carlos González.

YPF: Biscione 4, Guttelhson 10 (X), Kelly 30, Reynolds 22, Arnaldi 20 (X) (FI); Agüero 4, Fresno 7. TOTAL: 97. DT: L Contarbio.

MORON: Ferreyra 13, Gandulfo 17 (X), L.Luchillo 9 (X), Bates 27, J.Luchillo 6 (FI) Crespo 8, Craig 4, Marciano 4, Luchillo 2. TOTAL: 90. DT: C. Moyano.

VILLA LURO, A LA PILETA

Noticias como ésta nos alegran, sobre todo a aquellos que de una u otra manera estamos ligados al deporte. En este caso el beneficio será para la natación, ya que a partir de mañana se pondrán en marcha las obras de un nuevo complejo natatorio en el barrio de **Villa Luro**.

La Sociedad de Fomento del citado lugar, luego de varios años de lucha y sacrificios, ha logrado que su sueño se convierta en realidad.

Mañana, en horas del mediodía, el presidente de la **Asociación de Fomento "Amigos de Villa Luro", el doctor Rubén Bianchi**, dará por iniciadas las tareas de construcción del tan esperado natatorio. El presidente dirigirá la palabra a todos los presentes y luego hará lo propio el secretario de la Asociación, señor **Humberto Pestinato**. La reunión se efectuará en el campo de deportes sito en la calle Ramón L. Falcón 5175 de esta Capital, por supuesto, en el barrio de Villa Luro.

AHORA SI...!
ESTOS USADOS SON UN
GRAN NEGOCIO!
FINANCIACION CON CUOTA FIJA

12 meses	18 meses	24 meses
2 50%	3 50%	4 50%

FALCON Futura SP 80 rojo morisco	16.800.000 y fac
FALCON Futura 76 oro sol	11.250.000 y fac
FALCON Futura 75 verde jungla	10.950.000 y fac
FALCON Lujo 75 blanco Túnez	9.750.000 y fac
FALCON Lujo 75 blanco Túnez	9.750.000 y fac
FALCON STD. 8 azul plata	11.350.000 y fac
FALCON Sprint 75 azul cobalto	10.500.000 y fac
FALCON Sprint 78 azul cobalto	11.400.000 y fac
TAUNUS GT/80 gris nube	16.500.000 y fac
TAUNUS GT/79 agua marina	15.000.000 y fac
TAUNUS 78 blanco Túnez	10.500.000 y fac
TAUNUS GT/75 naranja	10.050.000 y fac
TAUNUS GXL/75 verde bahía	10.050.000 y fac
TAUNUS GXL/76 verde jungla	10.800.000 y fac
TAUNUS GXL/76 amarillo Sahara	10.800.000 y fac
TAUNUS GXL/75 amarillo Sahara	10.250.000 y fac
TAUNUS ST/80 rojo morisco	16.800.000 y fac
TAUNUS GXL/77 amarillo Sahara	11.250.000 y fac
FAIRLANE 500/77 rojo persa	9.900.000 y fac.
DODGE Coronado 76 celeste	7.200.000 y fac
DODGE 1500/76 autom. beige	7.800.000 y fac
TORINO Cupé S/aire 75 blanco	11.700.000 y fac
OPEL K-180 77 turquesa	7.200.000 y fac
OPEL K-180 76 gris	5.700.000 y fac
PEUGEOT 504/75 rojo	8.400.000 y fac
FIAT 600 S/80 rojo	6.300.000 y fac
FIAT 600 XS/77 verde	5.400.000 y fac
FIAT 125 Potenc. 78 blanco abedul	9.000.000 y fac
FIAT 125 BN. 78 rojo sprint	7.950.000 y fac
FIAT 125/77 lila	7.200.000 y fac
FIAT 125/78 azul	8.250.000 y fac
FIAT 125/76 blanco	7.350.000 y fac
FIAT 125/76 blanco abedul	6.750.000 y fac
FIAT 125/75 lila	6.000.000 y fac
FIAT 128 C/79 azul oriente	9.300.000 y fac
FIAT 128 C/79 naranja tropical	9.600.000 y fac
FIAT 128 CL.78 tostado	8.850.000 y fac
FIAT 128/78 amarillo primavera	7.950.000 y fac.
FIAT 128/77 blanco abedul	6.450.000 y fac

P.I. FIAT 125/75 T 22.000.000.-
CON O SIN ADICIONALES

CONSULTE TAMBIEN NUESTRO "PLAN TOTAL" CON TODOS LOS GASTOS INCLUIDOS Y CUOTA AGUINALDO OPCIONAL.

Sevitar S.A.C.I.F.

PASEO COLON 486
A 3 CUADRAS DE CASA DE GOBIERNO
30-1374 • Sáb. y dom. abierto hasta las 20 hs.

MARMONIO, 30''2/5 EN LA HUMEDA Y COMODO

Buen trabajo del reloj platense que, aun fuera de nuestro suplemento ¡LARGARON! tiene la plena vigencia que le otorgan ensayos finales como el de Marmonio! 30''2/5 en la húmeda del Bosque. O lana Gaucha, 43'' como para salir —¡por fin!— de perdedora. Analicemos la información completa:

● **LA PLATA**
(Grande humeda)

1ª CARRERA 1.000 Mts.
ZAIMY, L. Alzamora, 500 metros en 51''2/5; SURBASE, D. Torrilla, 500 en 31''4/5; BUCHERON, H. Granea, 500 en 31''4/5; SUEÑO BUENO, A. Real, 500 en 31''2/5; BRIANO, O. Addati, 500 en 31''2/5.

2ª CARRERA 1.000 Mts.
PETIT HORI, N. Barrionuevo, 700 en 45''; LLEGA SIEMPRE, J. Godoy, 700 en 44''2/5; CORAZON DE ORO, H. Granea, 700 en 45''.

3ª CARRERA 1.100 Mts.
DISQUERA, J. Azamor, 600 en 37''2/5; COPLIN COPLAN, M. García, 500 en 31''2/5; HURACANERA, E. Riso, 600 en 38''; ISNA GAUCHA, M. Rodríguez, 700 en 43''; KIRA, H. Martínez, 500 en 31''2/5.

4ª CARRERA 1.400 Mts.
LA VENEZIANA, M. Rodríguez, 700 en 44''; PANTHER RED, M. García, 700 en 45''3/5; DORIDE, C. Cáceres, 700 en 43''3/5;

5ª CARRERA 1.000 Mts.
MONTINSHILL, C. Sanguinetti, 500 en 31''2/5; SALTABANCOS, L. Alzamora, 500 en 31''2/5; VINO TROPERO, M. Sandoval, 500 en 31''3/5; MARMONIO, H. Olivera, 500 en 30''2/5.

6ª CARRERA 2.000 Mts.
SERVILLETA, R. Ramallo, 1.000 en 1'6''2/5; YASMIN, J. Mansilla, 800 en 52''2/5; MENSAJERA, A. Real, 800 en 51''2/5; LETVIN, M. Ledesma, 1.000 en 1'5''.

7ª CARRERA 1.500 Mts.
VICECONSUL, H. Martínez, 700 en 44''; DOG RED, O. Frávega, 800 en 51''2/5; DE CONTENTO, L. Romero, 800 en 52''; ÑIRECO, J. Azamor, 700 en 45''2/5; RATON MICKEY, C. Sanguinetti, 700 en 45''3/5.

8ª CARRERA 1.400 Mts.
FONTINELLA, R. Rosales, 700 en 44''2/5; MARA BALL, R. Cabrera, 700 en 46''; RIBERITA, M. García, 800 en 52''2/5; PILLADONA, R. González, 700 en 44''.

9ª CARRERA 1.500 Mts.
MI MAZORQUERO, E. Riso, 700 en 43''2/5; TAHUILCO, M. Cañedo, 800 en 51''; DENIM, I. Gorrais, 700 en 45''2/5; SMART MAN, J. Fernández, 800 en 51''.

10ª CARRERA 1.200 Mts.
LANGFINGER, C. Cáceres, 600 en 37''2/5; PRESUNTUOSO, C. Sanguinetti, 600 en 38''2/5; GRAN SULSITO, J. Borda, 600 en 38''; SIN GRINGO, J. Godoy, 600 en 37''2/5; SOCARRON, I. Ruiz, 600 en 38''2/5.

11ª CARRERA 1.400 Mts.
EL PUNTAL, J. Sánchez, 700 en 44''3/5; CAN ARGAZ, E. Riso, 700 en 45''2/5; PRINCSKOK, M. Cañedo, 700 en 44''; BASSEVILLE, R. Cabrera, 700 en 44''; A. Sky J. Igarategui, 600 en 51''2/5.

● **SAN ISIDRO**
(Arena pesada)

SEPTIMA CARRERA
LEGITIMO, H. Artigas, 700 en 43''2/5; KING CHARLES, R. Cervantes, 700 en 44''2/5; SO STRONG, J. Jarcovsky, 700 en 45'', muy cómodo.

Makpais, por más Barrera

NACIONAL: CON $ 540.000.000 SALIO EL Nº 24614

COPIA DEL EXTRACTO OFICIAL DEL SORTEO REALIZADO HOY.
Los números que van a continuación tienen un premio de $ 90.000. (progresión $ 54.000)

1: 1131, 1162, 1205, **1221** CON $ 2.250.000, 1271, 1439, 1513, 1645, 1702, 1746, 1759, 1779, 1922, 1926

2: 2139, 2141, 2163, 2183, 2482, 2622, 2627, 2849, 2850, 2914, 2936, 2987

3: 3109, 3165, 3240, 3301, 3364, 3404, 3452, 3561, **3575** CON $ 900.000, 3679, 3682, 3684, 3743, 3801, 3812, 3902, 3912, 3932, 3953, 3975

4: 4054, 4084, 4152, 4289, 4339, 4453, 4895

4901, 4950, 4956

5: 8021, 8037, 8091, 8146, 8191, 8295, 8313, 8332, 8514, 8516, 8888, 8897, 8906, 8945, 8953, **5083** CON $ 9.000.000, 5132, 5138, 5421, 5442, 5474, 5502, **5556** CON $ 1.575.000, 5581, 5610, 5669, 5704, 5718, 5808, 5859, 5965, 5997

6: 6024, 6052, 6068, 6160, 6187, 6232, 6253 CON APROX. $ 562.500, **6254** CON $ 22.500.000, 6255 CON APROX. $ 562.500, 6353, 6401, 6425, 6616, 6635, 6729, 6761, 6859

7: 7136, 7161, 7175, 7232, 7349, 7356, 7525, 7552, 7573, 7959

8: 9023, 9039, 9197, 9211, 9312, 9315, 9332, 9581, 9701, 9720, 9740, **9763** CON $ 1.575.000, 9769, 9793, 9820, 9855, 9872, 9882, 9932, 9996

9: 10022, 10024, 10183, 10213, 10381, 10618, 10545, 10651, 10706, 10775, 10890, 10896, 10923

10: 11010, 11092, 11125, 11167, 11197, 11288

11: 11359, 11366, 11381, 11392, 11409, 11438, 11466, 11483, 11576, 11673, 11690, 11831, 11842

12: 12112, 12247, 12306, 12338, 12464, 12530, 12539, 12567, 12585, 12714, 12755, 12767, 12902, 12929

13: 13023, 13229, 13445, 13491, 13546, 13635, 13701, 13711, 13716, 13745, 13754, 13920, 13998

14: 14051, 14055, 14080, 14120, 14158, 14270, 14283, 14450, 14547, 14579, 14624, 14626, 14948

15: 15084, 15376, 15386, 15484, 15592, 15615, 15618

15768, 15846, 15902, 15987

16: 16110, 16143, 16351, 16502, 16537, 16580, 16601, 16662, 16672, 16716, 16732, 16792, 16820

17: 17010, 17025, 17235, 17259, 17321, 17364, 17377, 17382, 17470, 17483, 17513, 17653, 17667, 17687, 17720, 17804, 17935

18: 18233, **18285** CON $ 2.250.000, 18307, 18355, 18444, 18505, 18575, 18578, 18635, 18641, 18774, 18862, 18946, 18964

19: 19005, 19023, 19042, 19270, 19291, 19294, 19331, 19350

19377, 19470, 19474, 19589, 19614, 19676, 19748, 19764, 19879, 19880, 19994

20: 20050, 20123, 20188, 20245, 20249, 20342, 20371, 20375, 20544, 20545, 20854, 20920

21: 21087, 21096, 21303, 21319, 21477, 21544, 21545, 21560, 21601, 21612, 21612 CON APROX. $ 1.125.000, **21613** CON $ 4.5 MILLONES, 21614 CON APROX. $ 1.125.000, 21660, 21681, 21741, 21779, 21790, 21806, 21807, 21828, 21879, 21907

22: 22158, 22173, 22253, 22256, 22263, 22286, 22312, 22407, 22431

22434, 22536, 22544, 22613, 22702, 22858, 22892, 22935, 22977

23: 23100, 23296, 23380, 23400, 23488, **23534** CON $ 1.575.000, 23538, **23577** CON $ 900.000, 23649, 23687, 23708, 23726, 23766, 23777, 23840, 23922, 23950, 23994

24: 24005, 24019, 24076, 24101, 24323, 24384, 24514, 24610 CON APROX. $ 450.000, 24611 CON APROX. $ 1.350.000, 24612 CON APROX. $ 3.600.000, 24613 CON APROX. $ 8.127.000, **24614** CON $ 540 MILLONES, 24615 CON APROX. $ 8.127.000, 24616 CON APROX. $ 3.600.000

24617 CON APROX. $ 1.350.000, 24618 CON APROX. $ 450.000

25: 24630, 24770, 24867, 24878

26: 25055, 25203, 25235, 25517, 25566, 25573, 25581, 25661, 25690, 25786, 25836, 25928, 25999

27: 26049, 26123, 26149, 26284, 26336, 26366, 26510, 26517, 26519, 26736, 26790, 26807, 26815, 26827, 26918, 26931

28: 27144, 27146, 27433, 27443, 27479, 27487, 27540, 27554, 27635, 27681, 27773, 27774, 27872, 27995

29: 28006, 28050, 28085, 28243, 28313, 28320

28373, 28545, 28652, 28674, 28786, 28834, 28846

30: 29073, 29159, 29215, 29353, 29679, 29793, 29928, 29933

31: 30009, 30062, 30098, 30139, 30174, 30349, 30398, 30441, 30479, 30508, 30572, 30661, 30670, 30746, 30764, 30818

32: 30832 CON $ 3.150.000, 30854, 30946, 30962

33: 31025, 31029, 31076, 31125, 31230, 31398, 31562, 31638, 31642, 31748, 31810, 31853, 31992

34: 32066, 32076, 32106, 32143, 32190, 32372, 32433

35: **32558** CON $ 900.000, 32567, 32592, 32603, 32640, 32656, 32661, 32851, 32879

36: 33155, 33221, 33251, 33275, 33295, 33336, 33392

37: **33393** CON $ 2.250.000, 33395, 33406, 33495, 33505, 33524, 33531, 33582, 33618, 33762, 33812, 33871, 33968, 33971

38: 34001, 34015, 34024, 34220, 34481, 34631, 34644, 34693, 34844, 34845, 34867, 34919, 34947, 34974

39: 35298, **35299** CON $ 3.150.000, 35348, 35349, 35431, 35495, 35499, 35510

35513, 35543, 35628, 35716, 35738, 35775, 35818, 35851, 35916

40: 36057, 36070, 36108, 36110, 36223, 36375, 36409, 36469, 36500, 36506, 36614, 36632, 36660, 36671, 36672, 36699, 36765, 36880, 36948

41: 37066, 37184, 37305, 37333, 37402, 37431, 37594, 37599

42: 37918, 38027, 38318, 38334, 38414, 38459, 38483, 38665, 38696, 38741, 38876, 38889, 38933, 38937, 38951, 38966

39660 CON $ 900.000, 39716, 39746, 39780, 39882, 39942, 39991

39597 CON $ 1.575.000, 39624

41075 CON $ 1.575.000, 41078, 41103, 41141, 41267, 41354, 41402, 41446, 41456, 41498, 41612

41648 CON $ 900.000, 41828, 41874, 41992

41998 CON $ 4.500.000, 41999

42060, 42062, 42095, 42292, 42423, 42541, 42814, 42908, 42971

LOS 20 PREMIOS MAYORES (Progresión 8)

1º con $	540.000.000	24614
2º „ „	45.000.000	21613
3º „ „	22.500.000	6254
4º „ „	9.000.000	5083
5º „ „	4.500.000	41998
6º „ „	3.150.000	30832
7º con $	3.150.000	35299
8º „ „	2.250.000	1221
9º „ „	2.250.000	18285
10º „ „	2.250.000	33393
11º con $	1.575.000	5556
12º „ „	1.575.000	9763
13º „ „	1.575.000	23534
14º „ „	1.575.000	39597
15º con $	1.575.000	41075
16º „ „	900.000	3575
17º „ „	900.000	23577
18º „ „	900.000	32558
19º „ „	900.000	39660
20º „ „	900.000	41648

LE QUEDO PAÑO PARA QUE 1'11'' SEAN UN TIEMPAZO

Sólo tres favoritos ayer en el Argentino. Pero, de todos modos, eso no da sensación de "debacle económica" para la mayoría ya que hubo otros elementos cotizados que pusieron su nombre al tope del disco como para que los 14.000 aficionados presentes (**así rezan las cifras oficiales**) no se vayan del todo defraudados... O sea que, desde el arranque de Soy Syrrit hasta el cierre de Excel Fleet, hubo mucho para contar.

Especialmente cuando llegó la hora del cotejo central. Fracaso rotundo de Minona, para la gran favorita un esconderse en el 6º híbrido, sin intervenir en ningún momento en el desarrollo. Y para **Makpais**, la posibilidad de tomar la delantera ni bien se abrieron los partidores y cerebralmente administrada por el "Bocha" Cañedo, esterilizar la aparición de Karim, con la que Isabelita se tiró al destrozo... ¡pero no llegó a tiempo a la cita!

Bastante aceptables 1'11'' de la ganadora. Y, permanentemente, la soltura de venir en la delantera, perseguida por Agenda Ball, primero, con el relevo de Minona que pasó a controlarla mientras atrás se escalonaban Chabukay, Lady Dalry, Agenda Ball. Pequeño tramo del codo con esas alternativas, ingreso a la recta con la ventaja de la hija de Map Maker, por momentos estirándola y ya, en los 300, trenzadas a rigor de látigo. No pudieron alcanzar a la de Horacio Torres que ya tenía la "valija" cargada de éxito. Supercómodo triunfó haciendo valer su condición de especialista para el barro. Y los quejidos de la cátedra por obra y gracia (¡o desgracia!) de Minona, flotando en Palermo. La del "Chato" sólo tuvo el salto. Luego, nada...

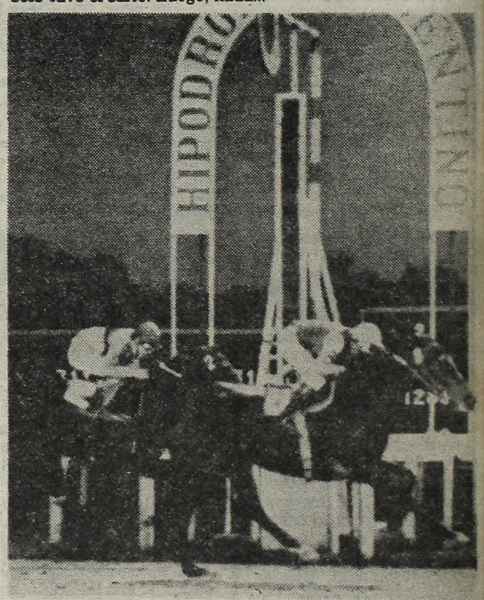

Vislumbrante: $ 3.100... ¡y a sufrir! El disco llegó antes para nuestra candidata, con lo justo sobre Moderate.

CABELLO Y CARRANZA, SUSPENSIONES AL CAER

Bautista Cabello y **Miguel Carranza**, dos nuevos nombres de profesionales que se agregan a la lista de sancionados por tratamiento medicamentoso. Por que está "al caer" la sanción disciplinaria, ayer fueron suspendidos en forma provisoria y que, respectivamente, sus pensionistas **Chiquet** y **Germánica**, el primero vencido, la otra vencedora, fueron medicados luego de inscriptos.

Vendrá ahora la última tarea del Laboratorio Químico de San Isidro que, al girar lo actuado a las autoridades, obligará a esos profesionales a permanecer marginados.

JUMBLER, EXITO SIN ESFUERZO

Ganó la Tercera de San Isidro 'Sobrándolos' en Todas Partes

Potrillos de 2 años se midieron en los 1.600 metros del premio Chacra de Casares, —tercera competencia de hoy en San Isidro— donde solo se quedaron en el box Majuelo y Did. Jumbler resultó el elegido de la mayoría en las cotizaciones y respondiendo plenamente a tal distinción alcanzó la primera victoria de su campaña superando por 2½ cuerpos a Lion Press en 1'38" exactos para la milla. El descendiente de Ex Libris accionó a la expectativa hasta el codo final, tramo donde a instancias de Miguel Sarati pasó a la vanguardia para alejarse rápidamente de sus antagonistas y dejar la lucha librada únicamente por el segundo puesto y la "imperfecta". El defensor de la caballeriza Rin dejó buena impresión en su primera conquista, por lo que hace suponer, sin dudas, que no ha de quedar en ganador de una. Asimismo, una meritoria actuación le cupo a Lion Press al arribar en segundo término, y superar así sus dos anteriores presentaciones en las cuales había pasado inadvertido.

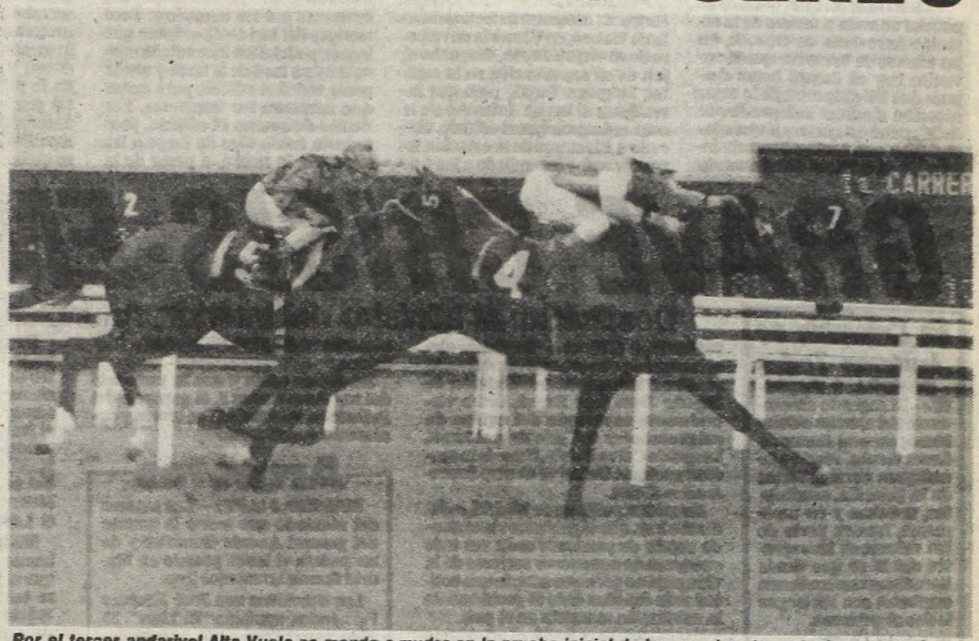

Por el tercer andarivel Alta Vuela se manda a mudar en la prueba inicial de hoy en el norte, en tanto que por dentro se juega en vano Hakalba, pero solo para obtener el segundo puesto. La pupila de Muñoz impactó con su sport de $ 94.400

Resultados Generales

1ª Carrera — Premio A. MALDONADO — 1.000 Metros

CABALLO	JOCKEY	Nº	Gan.	a Gan.	a 2º	a 3º	Pag.
1 ALTA VUELA 55, J. Alvis		(4)	2956	94.400	12.500	3.500	—,—
2 Hekalba 55, V. Centeno		(5)	56262		3.500	2.200	4.900
3 Mentha 55, J. Valdivieso		(9)	67161			2.200	4.100
4 Soy Gorda 55, J. Maciel		(6)	38818				7.100
5 W. Spring 55, J. Abregú		(3a)	C el 3				118.800
6 Mequita 55, L. Triviño		(2)	1157				24.300
7 Wine Town 52, H. Lopez		(11)	575				485.600
8 La Comparsa 55, R. Laitan		(8)	13519				20.600
9 María Angela 55, V. Sang'tti		(10)	8706				32.000
10 Qué Travesura 55, M. Sarati		(13)	10334				27.000
11 Bardala 53, A. Ferreras		(3)	2340				118.800
U R. Snake 52, R. Bonocuore		(14)	522				534.900
TOTAL			202359				

No corrieron: Dormidera (1); Gitanada (12) y Mayin (7).
APUESTA IMPERFECTA 4-5 5-4: $ 167.900.
APUESTA TRIFECTA 4-5-9: $ 1.206.800.
Ganada por 2 cpos.; la 3ª a 2 cpos.; la 4ª a 3 cpos.; la 5ª a 2½ cpos.; y la 6ª a 3½ cpos. Tiempo: 58"02. Cuidador: J. Muñoz. Caballeriza: S. Francisco de Pilar. La ganadora es hija de Angriff y Q. Flight. Edad: 2 años.

2ª Carrera — Premio CABALLERIZOS — 1.000 Metros

CABALLO	JOCKEY	Nº	Gan.	a Gan.	a 2º	a 3º	Pag.
1 ESTRELHA 55, V. San'netti		(1)	85305	5400	3300	2800	—,—
2 Veracity 55, O. Cosenza		(6)	49415		4600	3200	9.300
3 Eginota 55, V. Sabin		(3)	22010			3300	21.000
4 Shiatzy 55, J. Valdivieso		(13)	46511				9.900
5 Mecherita 52, M. Abregu		(10)	30290				15.300
6 V. Folle 55, J. Maciel		(14)	14834				31.200
7 Nanoe 52, C. Gómez		(7)	17752				26.100
8 Consonante 53, A. Ferreras		(4)	4926				94.100
9 Marleja 55, L. Triviño		(8)	17878				25.900
10 Ossy 55, V. Centeno		(9)	36701				12.600
11 Extorsive 55, J. Figueroa		(15)	4104				112.900
12 Heladera 52, H. Correa		(5)	1410				328.800
13 W. Dandy 55, M. Barroso		(11)	1808				256.400
14u F. Antelita 55, R. Laitán		(12)	2997				154.700
TOTAL			336031				

No corrió: Rovilla (2).
AP. COMB: (4-11), $ 188.800.
EXACTA: (1-6), $ 22.500.
TRIFECTA: (1-6-3), $ 273.500.
Ganada por: 4 cpos., la 3ª a 3 cpos., la 4ª a 1½ cpo., la 5ª a 2 cpos., la 6ª al pzco. Tiempo: 57"46". Cuidador: J. Muñoz. Caballeriza: La Doma. La ganadora es hija de: Achalay y Manahiki. Edad: 2 años.

3ª Carrera — Premio CH. DE CASARES — 1.600 Metros

CABALLO	JOCKEY	Nº	Gan.	a Gan.	a 2º	a 3º	Pag.
1 JUMBLER 55, M. Sarati		(8)	77356	6.800	4.400	3.000	—,—
2 Lion Press 55, E. Liceri		(7)	19723		9.600	3.900	27.000
3 Lester 55, H. Libré		(10)	118648			2.400	4.400
4 P. Red 55, J. Maciel		(13)	59713				8.900
5 Subdire 55, R. Cervantes		(11)	849				628.200
6 Sin Ruedo 55, J. Figueroa		(6)	35.800				14.800
7 Hansel 55, R. Laitán		(5)	21833				24.400
8 Detenido 55, J. Valdivieso		(1)	13626				39.100
9 Con King 52, M. Mercau		(3)	1751				304.600
10 Bienreal 55, o. Mansilla		(4)	5497				97.000
U M. Bluff 55, V. Sanguinetti		(9)	31736				16.800
TOTAL			386532				

No corrieron: Majuelo (2) y Did (12).
APUESTA DOBLE 1-8: $ 25.500.
APUESTA IMPERFECTA 8-7 7-8: $ 69.200.
APUESTA TRIFECTA 8-7-10: $ 448.900.
Ganada por 2½ cpos.; el 3º a 2½ cpos.; el 4º a ½ cpo.; el 5º a 1 cpo. y el 6º a 2 cpos. Tiempo: 1'38". Cuidador: R. A. García. Caballeriza: Rin. El ganador es hijo de Ex Libris y En Fraude. Edad: 2 años.

LOTERIA FEDERAL

1º Con $ 5.000.000.000: 5320
2º Con $ 500.000.000: 13684
3º Con $ 200.000.000: 34904
4º Con $ 100.000.000: 31947
5º Con $ 66.000.000: 31269

6º Con $ 25.000.000: 37975
7º Con $ 25.000.000: 41914
8º Con $ 16.000.000: 3812
9º Con $ 16.000.000: 30228
10º Con $ 16.000.000: 49263

Estrelha se estira en demanda del disco para luego obtener sin mayores esfuerzos el triunfo en la segunda del césped.

4ª Carrera — Premio IMP. LA MINERVA — 1.000 Metros

CABALLO	JOCKEY	Nº	Gan.	a Gan.	a 2º	a 3º	Pag.
1 ASMENA 55, C. Cáceres		(3)	55057	8.800	6.100	4.000	—,—
2 Eugenie 55, J. Maciel		(8)	12176		19.700	7.900	40.000
3 Dalsenda 55, J. Palacios		(1)	80331			3.900	6.000
4 Halcona Rubia 55, J. Repiso		(7)	40045				12.100
5 Desilusionada 55, M. Sarati		(5)	5268				92.500
6 Trazada 55, L. Triviño		(6)	24164				20.100
7 Her Soir 55, R. Laitan		(9)	97850				4.900
8 N. Field 55, J. Figueroa		(2)	15983				30.500
U Aña Cua 55, A. Giannino		(4)	22631				21.500
TOTAL			353455				

No corrieron: G. Court (10).
APUESTA DOBLE 8-3: $ 29.900.
APUESTA EXACTA 3-8: $ 225.200.
APUESTA TRIFECTA 3-8-1: $ 784.300.
Ganada por 4 cpos.; la 3ª a ½ cpo.; la 4ª a 3 cpos.; la 5ª a ½ cpo. y la 6ª a 1 cpo. Tiempo: 58"01. Cuidador: V. Parisi. Caballeriza: Daniela Up. La ganadora es hija de Francis Up y Norteña.

5ª Carrera — Premio CODO DE DORREGO — 1.600 Metros

CABALLO	JOCKEY	Nº	Gan.	a Gan.	a 2º	a 3º	Pag.
1 HEKUATRE 53, A. Gianinno		(8)	51208	10500	5600	3100	—,—
2 Telex 55, H. Libre		(7)	100823		3300	2500	5300
3 Yelmo 55, I. Gorrais		(11)	27461			3400	19.500
4 Q. Prel 52, A. Luna		(10)	2931				183.400
5 Bastidor 53, E. Martínez		(3)	14610				36.800
6 V. Dumas 56, J. Ferández		(9)	837				642.500
7 Especulante 55, O. Domínguez		(12)	111384				4.800
8 Wizzo 55, R. Laitán		(6)	75979				7.000
9 El Bebedero 52, M. Mercau		(1)	3071				175.100
U Artem 52, J. Banegas		(4)	1422				378.200
TOTAL			389726				

No corrieron: W. Eagle (2), Eximido (5).
AP. DOBLE: (3-8), $ 167.600.
EXACTA: (8-7), $ 38.100.
TRIFECTA: (8-7-11), $ 420.600.
Ganada por: 9 cpos., el 3º a 4 cpos., el 4º a la cbza., el 5º a 1 cpo., el 6º a 1½ cpo. Tiempo: 1'36"31. Cuidador: J. O. Martínez. Caballeriza: Dangab. El ganador es hijo de: G. Blockie y Exxellenz. Edad: 2 años.

6ª Carrera — 1.000 Mts.

HIPODROMO SAN ISIDRO

MARCADOR	A GANADOR	A 2º	A 3º
1º 2	5.500	3.700	2.900
2º 11		9.300	5.500
3º 1			5.000
4º 8	13		

DOBLE: 35.900
TRIFECTA: 1.311.300

1 Caesar 56, J. Alvis
2 Ned 56, I. Gorrais
3 Bequeflete 54, R. Ricoy
4 Bar Andes 56, H. C. Gomez
5 Guri Capo 52, R. Ramallo
6 Raniero 56, M. Sarati
7 Manolin 56, R. Laitán
8 Letrao 54, A. Giannino
9 Nassau 54, H. Capano
10 M. Music 56, E. Baldazar
11 Uniprix 52, H. Castro
12 Estopeño 56, S. Criado
12aPulque 56, A. Pla
13 Pocahontas 56, H. Costantino
14 Post 56, O. Miño
15 Don Quick 53, C. Labeque

SABADOS DE RELOJ

Y Hostigadora, Como un Rayo

Algo se pudo ver en la pista de ensayos sanisidrense, Proliferación de jockettas (¡pibas madrugadoras!) que se quedaron con casi todo el parte, Hostigadora gustó en sus 28"3/5 encabezando la siguiente información:

(Pista de arena, húmeda)

HOSTIGADORA, J. Leske, 500 en 28"3/5; BENCH, C. Velázquez, 500 en 28"4/5; MARANKERO, J. Leske, 800 en 50"; JORNALERO, J. Leske, 1.000 en 1'2"; PLUMERO, J. Romero, 1.000 en 1'2"3/5; ROSANESCA, C. Pezoa, 600 op. en 38"3/5 accionando cómoda; CHEQUE, L. Castodoro, 1.200 de floreo en 1'17"3/5; SLOAN, O. Merlo, 800 suave en 52".

REMATES CON UN SALDO AUSPICIOSO

Nueva sesión de ventas ayer en el tattersall palermitano. Y a la hora del "recuento", veintiséis productos subastados por un total bastante alentador, $ 215.500.000, lo que arroja un promedio de $ 8.228.461. El precio máximo de la jornada correspondió a **Vasca Morena** (El Gran Capitán y Azcarría), del haras El Turf, adquirida por el haras Blasón en la suma de $ 14.000.000 luego de una puja bastante "movida".

● DIEZ TURNOS EN EL INDEPENDENCIA

ROSARIO, 9 (De nuestro corresponsal).— Buen programa de diez pruebas se ha preparado para mañana en la pista local. Al filo del medio (campanazo a las 12) se iniciará una reunión que su parte básica, a falta de clásico, tiene como meta la prueba del cierre donde doce rivales ganadores hasta cuatro pruebas, se jugarán en los 1.300 metros atractivos, con presencias como las de **Lord Alfred, Cain, Spy Lord y Maltratante.**

POLACOS SE REBELAN E INCENDIAN UNA COMISARIA

VARSOVIA, 9 (UPI).— La sede policial ubicada a metros de la estación ferroviaria de Otwock, en las afueras de Varsovia, quedó envuelta hoy en llamas horas después que los dirigentes de la organización sindical independiente Solidaridad calmaran a jóvenes indignados que amenazban con incendiar el edificio denunciando que la policía golpeó a dos jóvenes ebrios. El dirigente de Solidaridad Lech Walesa, en Varsovia en vispera de su viaje a Japón, despachó al jefe de su organización en la capital, Zbigniew Bujak, para que investigara el hecho. Informes de la zona señalaron que el edificio, ubicado a 30 metros de la estación ferroviaria, fue incendiado a las 4 de la tarde y que las llamas fueron apagadas por los bomberos. Pero testigos del incidente señalan que la sede policial fue incendiada nuevamente a las 6 de la tarde y que la gente rodeó el edificio para evitar que actuaran los bomberos. Las llamas devoraron el edificio, pero todavía había algo de fuego a las nueve de la noche, a pesar de la lluvia. Un millar de personas observaban el hecho en un silencio interrumpido solo por intentos frustrados de cantar el himno nacional y otras canciones patrias. Es la primera vez que se registra tal grado de violencia contra las autoridades, en nueve meses de movilizaciones, pero no estaba claro quién inició el incendio y algunos testigos lo atribuyeron a "vagos".

El problema viene desarrollándose desde ayer a la tarde, cuando unos 500 jóvenes enojados amenazaron con incendiar el edificio en protesta por el arresto y el denunciado castigo de dos jóvenes ebrios, que según la agencia noticiosa PAP fueron detenidos.

GRAVE CRISIS EN ESPAÑA

Destituirían al Ministro del Interior; Anuncian Larga Lucha

MADRID, 9 (Télam).— Versiones circulantes hoy en esta capital, daban al controvertido ministro del Interior de España Juan José Roson, como virtualmente exonerado del equipo de colaboradores del jefe de gobierno, Leopoldo Calvo Sotelo, líder de la centroderechista Unión de Centro Democrático (UCD).

En medios políticos de Madrid, se indicaba hoy, que el gobierno viene siendo objeto de presiones cada vez más enérgicas de numerosos sectores de la vida pública para que adopte una actitud más drástica ante el problema de la subversión marxista en el país.

Hace poco, se recordó, el presidente Calvo Sotelo se había visto obligado por las presiones originadas en las filas del ejército, a sancionar la ley de seguridad y acción de lucha contra el terrorismo, y que consagra en parte la intervención de las fuerzas armadas en los operativos antisubversivos en el País Vasco, al norte de España.

Por otra parte, se observó, la belicosidad de los grupos derechistas que se puso de relieve esta semana, a raíz de los funerales de las víctimas militares de los ataques sangrientos de la organización "GRAPO", en Madrid y Barcelona.

En dichos actos y con la presencia del rey Juan Carlos I, el gabinete del Palacio de la Moncloa fue severa y duramente cuestionado

De producirse el alejamiento del titular de Interior como principal ministro de Leopoldo Calvo Sotelo, quedaría confirmado que el mismo, adviene como fruto del creciente malestar por el tratamiento que se le está dando al proceso contra los implicados en el "tejerazo", el fallido golpe de Estado del teniente coronel Antonio Tejero Molina.

● **LARGA Y DURA LUCHA**

MADRID, 9 (UPI).— El jefe del gobierno Leopoldo Calvo Sotelo advirtió que al país le aguarda una "larga y dura batalla" contra el terrorismo, que amenaza a la joven democracia española.

En su primer mensaje televisivo al país desde que subió al poder tras un golpe de Estado hace 10 semanas, Calvo Sotelo no propuso nuevas medidas antiterroristas y advirtió que no tiene respuestas fáciles para el mal.

Al final de una semana en la que los terroristas mataron a un general, un coronel, tres policías y dos soldados indicó que "reconocemos la importancia del enemigo a que nos enfrentamos. Tenemos frente a nosotros una larga y dura lucha".

En Colombia se Juntaron Todos

BOGOTA, 9 (Saporiti).— El segundo comandante del ejército colombiano, general Bernardo Lema Henao, reveló que antiguos combatientes de la guerrilla, sandinistas, cubanos y ex tupamaros, forman parte de las columnas insurgentes del M-19 que desde hace dos meses sostienen combates con las tropas leales al gobierno.

● **REVELACION**

El alto militar reveló también que de acuerdo con las investigaciones realizadas por los servicios secretos, el M-19 no es un movimiento nacionalista colombiano, como se quiso hacer aparecer, sino que "está recibiendo instrucciones y ayuda del comunismo soviético".

Arrestos

MADRID, 9 (AFP).— Los autores del atentado que causó la muerte del general Andrés González y de un policía el lunes pasado en Madrid fueron arrestados hoy.

Los detenidos son José Jiménez Fernández, apodado "El Tigre", 33 años, jefe del comando, Miguel Angel Bergado, apodado "Jorge", 23 años, y Alfonso González Cambeiro, miembros de los Grupos Revolucionarios Antifascistas del Primero de Octubre (GRAPO), quienes llevaron a cabo el atentado el lunes pasado junto a Emilio Avelino Gómez, herido y arrestado el mismo lunes. La detención de los tres militantes del GRAPO se realizó con la participación de importantes efectivos de la policía

Líbano: Guerra es Imparable

BEIRUT, 9 (AP).— Nuevos enfrentamientos se registraron en esta capital en tanto una serie de proyectiles estallaron cerca de la residencia en la que el enviado especial del presidente Ronald Reagan realiza gestiones para evitar un enfrentamiento sirio-israelí sobre los proyectiles sirios instalados en este país.

Un soldado libanés pereció y otros cinco resultaron heridos en un choque entre tropas sirias y milicianos cristianos ayer en la línea que divide esta capital en sectores musulmán y cristiano, anunció un vocero policial, y añadió que debido a la lucha muchos residentes se refugiaron en sótanos.

Por su parte, Siria se negó a aceptar las demandas de Israel para que retire sus proyectiles antiaéreos que instaló en el sur del país.

Los sirios colocaron los proyectiles el 28 de abril luego de que aviones israelíes derribaron dos helicópteros sirios. Israel declaró que las aeronaves estaban atacando a sus aliados, los milicianos cristianos, cerca de la sitiada ciudad de Zahle.

Durante los choques sirio-cristianos aquí, algunos proyectiles explotaron a menos de un kilómetro del palacio presidencial y la residencia del embajador

CONTINUA EL HORROR EN IRLANDA

ATAQUE CON MORTEROS CONTRA SOLDADOS INGLESES OCASIONAN 2 HERIDOS

BELFAST, 9 (AP).— Dos soldados británicos resultaron heridos cuando los guerrilleros del Ejército Republicano Irlandés atacaron con morteros de fabricación casera un puesto de seguridad del gobierno, informó la policía, en un aumento en la violencia que siguió a la muerte del miembro del IRA Bobby Sands a causa de una huelga de hambre.

Los proyectiles, disparados anoche, causaron también graves daños al puesto del ejército y la policía, ubicado cerca de la frontera con la república irlandesa.

La policía atribuyó el ataque al IRA y el camión usado por los agresores fue hallado luego por soldados, pero estalló mientras aguardaban a una brigada antiexplosivos para que lo inspeccionara. No se informó de heridos.

Entre tanto, niños e inválidos fueron hoy evacuados de dos conventos y residentes de sus hogares luego de que tres hombres enmascarados fueron divisados colocando objetos no identificados, pero que se temió fueran bombas, en una planta de energía en Newry, también cerca de la frontera. Los expertos determinaron posteriormente que los objetos no eran explosivos.

En otros incidentes, grupos de revoltosos apedrearon y arrojaron bombas incendiarias ayer contra patrullas de seguridad aquí, en Londonderry y en Strabane.

Gerry Adams, vicepresidente de la rama política del IRA, el Sinn Fein, advirtió que otros prisioneros de la organización reemplazarán "uno por uno" a Sands y a otros que puedan morir a causa de huelgas de hambre en la prisión de Maze hasta que el gobierno británico extienda derechos de prisioneros políticos a los 440 guerrilleros recluidos allí.

Se informó que tres activistas en ayuno en la prisión estarían aproximándose a la muerte. Uno de ellos, Francis Hughes, de 25 años, esta quedando ciego, en tanto Raymond McCreesh y Patrick Orñara, ambos de 24 años, tienen problemas con la vista y vomitan constantemente luego de 49 días de no comer.

Seria Advertencia Brasileña Sobre "Peligro Comunista"

BRASILIA, 9 (Télam).— **El ministro brasileño de Ejército, general Walter Pires, advirtió sobre el "grave peligro que representa la expansión del movimiento comunista internacional".**

Durante la celebración del 36° aniversario de la victoria aliada en la Segunda Guerra Mundial, señaló el general P[illegible] "Las fuerzas de la democracia, que, con formidable empeño supieron conquistar los difíciles laureles de la victoria, no demostraron la misma capacidad en la sutil tarea de consolidar la paz".

"Esperamos que el recuerdo del sacrificio de millones de vidas sirva de alerta a la humanidad sobre los graves riesgos de doctrinas totalitarias que intentan esclavizar al hombre, impidiéndole realizar su gran destino de constructor de la paz, de la armonía y de la prosperidad en un mundo verdaderamente libre", concluyó.

● **POLITICA URUGUAYA**

MONTEVIDEO, 9 (Télam).— La Comisión de Asuntos Políticos (COMASPO), reiniciará la semana próxima el debate sobre el futuro de los partidos políticos, según reveló aquí el presidente del cuerpo, general Abdon Raimundez.

El militar expresó que "debemos entrar en la etapa de las realizaciones concretas en el campo político, cuyas bases para iniciarlas son conocidas y son el sentir de todos".

Franceses Decidirán Mañana Entre Derecha o Izquierdas

PARIS, 9 (AP).— El presidente Valery Giscard d'Estaing y el dirigente socialista Francois Mitterrand finalizaron sus campañas proselitistas con una serie de apariciones públicas destinadas a obtener los votos de electores indecisos, en lo que muchos estiman será una lucha electoral cerrada el domingo.

La campaña electoral cerró oficialmente anoche a medianoche y no se permitió la publicación de encuestas sobre opinión pública en la última semana de actividad proselitista, pero el estudio más reciente dio a Mitterrand, de 64 años, una ligera ventaja sobre su rival de centro derecha.

Se estima que más de 30 millones de votantes concurrirán a las urnas el domingo para decidir entre otros siete años de gobierno de centro derecha o la nueva opción socialista de Mitterrand.

Giscard d'Estaing, de 55 años, derrotó al socialista por solo 1,6% en la elección de 1974 que lo colocó en el poder.

En una aparición televisiva, el presidente afirmó que su rival llevará a Francia al caos con sus planes para nacionalización de 11 importantes compañías y el resto de los bancos privados, así como por los abultados gastos públicos, a lo que Mitterrand replicó que "el señor Giscard d'Estaing consiguió decir 12 mentiras en 20 minutos el miércoles por la noche en televisión".

SEGUN BUSH LOS CUBANOS SON UNOS "HIPOCRITAS BRUTALES"

WASHINGTON, 9 (DPA).— El vicepresidente norteamericano George Bush replicó los ataques cubanos a otros gobiernos centroamericanos, acusando a La Habana de "hipocresía" y afirmando que el gobierno de Cuba "es el peor violador de los derechos humanos" en el continente. "Condenar la política represiva de cualquier nación centroamericana sin reconocer que el peor violador de los derechos humanos en este continente es el satélite ruso de La Habana no es solo hipocresía, sino una política miope que mal sirve a la causa de la paz y la libertad", afirmó Bush. En un discurso con motivo de una ceremonia en la universidad norteamericana de Pittsburgh, afirmó Bush que el gobierno de Fidel Castro es una réplica perfecta de sus "amparadores y maestros" soviéticos. La revolución que los cubanos intentan exportar, añadió, no es una revolución de libertad y dignidad humana, sino "una revolución de tiranía y de brutal represión de los derechos humanos; dijo Bush que en los últimos años la política norteamericana de derechos humanos adoleció de doble moral, destacando las violaciones de un país mientras se ignoraban iguales o peores lesiones en otros países, cosa que perjudicó a "países amigos".

- VALERIA, COMO EVITA: TODO EN SECRETO
- POCA AUDIENCIA HUBO EL 1º DE MAYO
- ALBERTO MARTIN, ¿OTRA VEZ INTERVENIDO?
- ELSITA DANIEL ESTA NUEVAMENTE BLONDA

Se supo que el traslado del matrimonio Valeria Lynch-Héctor Cavallero a USA (tocando también México) se debió, en ese último viaje, al hecho de **los contactos secretos** establecidos para que la parte femenina de la pareja **interprete el rol de "Evita"** en la ópera rock homónima a estrenarse en tierra charra. Doña Valeria **será la primera canora argentina** que haga dicho rol, ya que, hasta ahora, lo desempeñaron cantantes inglesas, norteamericanas y españolas. Si bien **no se parece** al mítico personaje nacional, **en su altura física la señora Lynch sí se asemeja** a Evita. También **en su voz** es seguro que descollará. Apenas llegada a Baires, doña Valeria **se volvió a ir a México City** mientras su cónyuge arregla aquí todo lo relacionado con sus sociedades teatrales en Baires, dejando en su reemplazo a empresario de reducto de calle Sarmiento remiso a noticiar, como corresponde, al periodismo masivo. Los cónyuges se establecerán en México, con la heredera de ambos, por largo tiempo y sin posibilidades de regresar a la Argentina de inmediato. **¡Farewell!**

● POCA AUDIENCIA

Poca audiencia tuvo el primer día de mayo. El torneo de tenis cuadrangular tuvo su pico más alto con **11,0**; el telenovelón "Herencia de amor" obtuvo **13,7** "60 minutos" **11,6**; "Francisca Alegre y olé", **8,8**; "Time express", **4,0**. **El sábado 2 "Mónica y Andrés" solo ganó en la media hora de 19 a 19.30 con 4,0** contra 3,5 de "Show fantástico" que sí venció en las otras medias horas. "Comicolor" ganó con **9,3** a "Un departamento de comedia" **(7,9)** y "Sábado de cine y series" **(2,6)**. El domingo, Fórmula 1 tuvo el puntaje más alto con **24,2** y el más pequeño con **15,9**; mientras "Música prohibida" y "Los Manfredi" empataron con **7**. "Las Vegas" contó con **10,1**, "Dallas", **7,9** y "Mónica y Andrés" marcas de **3,5 a 4,4. Tableau.**

● TOP SECRET

Según noticia que no pudo ser confirmada, estaría enferma la amabilísima consorte de Hugo del Carril, el parco. Hermético silencio se guardaría sobre el particular y los amigos de don Hugo **desearían que solamente sea un trascendido lo que se corrió acerca de la señora Violeta Curtois.** Del Carril, por otra parte, **convalece despaciosamente** de su intervención de cataratas, **a la que se sometió imprevistamente tres meses ha.**

● ¿OTRA OPERACION?

Se cuenta que Alberto Martín, **el galán que se operara en tres ocasiones de la garganta, estaría a punto, si es que ya no lo ha hecho, de someterse a una cuarta intervención quirúrgica.** Su salud **es motivo de preocupación de** sus allegados, pero don Martín **tomaría todo con mucha filosofía.**

● LA DANIEL, BLONDA

En quinto piso de calle Florida se realizó el anuncio de una nueva cinta sobre ambiente tangolero, la cual reunió a destacadas figuras de la perfumada colonia. "Buenos Aires, tango" es su rótulo y sorbiendo copas de rubio champaña pudieron detectarse a su director, Julio Saraceni, **el especialista**; Silvio Soldán, **quien hará de nexo**; Nelly Panizza, **la que retorna a la pantalla tras injusto olvido**, con su cónyuge, Carlos Vizcaya; Beba Bidart, **la radiante**, con boa de plumas, hablando de su redondo; Abel Santa Cruz, el gran dialoguista, **rememorando grandes versiones para Radio El Mundo**; Tincho Zabala, diciendo que **cambió físicamente** pero **sigue igual de cordial**, con su hijo Martín; Elsa Daniel, **ahora con el pelo otra vez rubio** (¡le queda muy bien!); Delfy de Ortega, **algo apagada, en una silla**; Semillita, **el ex pibe de las naranjas**, Ricardo Cánepa, **el pródigo** y Edmundo Rivero (hijo), **quien tendrá también parte en la producción.**

● POR LA TELE

• **De la programación fílmica de ATC:** mañana se verá "Asalto al Cavaloni", sobre un magnate griego, con James Farentini, **el atlético.** El lunes, "Así no se trata a una dama", con George Segal, **el favorito**, y Rod Steiger, **el de los tíes**; y el martes "El complejo Lucifer", sobre descubrimiento (en Sudamérica) de una célula nazi.

• Para conmemorar, **tardíamente**, el aniversario de ATC habrá mañana un especial con los nombres de Alfredo Alcón, Tita Merello, Juan Carlos Calabró, Pablo Alarcón, Leonor Benedetto, Carlos Balá, Nelly Vázquez y Horacio Deval. **¡Auguri!**

● ONOMASTICOS

Hubo festejos de onomásticos de faranduleros. El de Patricia Castell fue celebrado en su residencia **asistiendo tardíamente** María de los Angeles Medrano, **la hogareña**, en compañía de sus tres pibes **(el menor de un pirulo)**. El del productor Carlos Luzietti lo fue en su inmueble de Barrio Norte asistiendo Elcira Olivera Garcés, **sin su esposo**, Abel Santa Cruz; Gilda Lousek, **la resentida, con sus hijas (la mayor, de su estatura)**; **Amalia Britos, la ex cónyuge de Pastor Serrador**; Perla Márquez, **la producer**; y Elizabeth Makar, **con su nuevo novio. ¡Congratulations!**

● ¿DESCORTESIA?

El silencio acerca del reestreno de "Pigmalión" **llamó visiblemente la atención** debido a que **no mandaron gacetillas ni tampoco invitaron a medio masivos.** Incluso, **a una personalidad** como la señora Mirtha Legrand **la mandaron bien atrás, motivo por el cual la apodada "Chiquita" se negó a asistir a la premiere.** Pero como en la obra tiene un corto papel **su íntima amiga** Irma Córdoba es que mañana por la tarde asistirá a ver el espectáculo basado en obra de don Bernard Shaw.

● AVATARES

Adelantos que se han tenido del telenovelón "Soledad" muestran a Libertad Lamarque **muy distinta físicamente, como si algo hubiese pasado sobre ella en los últimos meses.** Encarna allí a **un ama de llaves que dedicó su vida al cuidado de los hijos de sus patrones. Los avatares** que le hacen sufrir a doña Liber se contarán desde el lunes, a las 13, **compitiendo** con el noticiero del "13" **(que tiene la mejor audiencia).**

TV PROGRAMA TV

17	7	SHOW FANTASTICO
18	9	MONICA Y ANDRES
19	2	LA DISCOTECA DEL AMOR
20	2	BOX INTERNACIONAL
	7	SABADO SENSACIONAL
	13	CINE "LAS TRES NOVIAS DE EVA"
21	2	LAS VEGAS
	7	COMICOLOR
	9	UN DEPARTAMENTO DE COMEDIA
	11	COLOR ESPECIAL
22	2	LOS PROFESIONALES
	7	LOS MEDICOS
	9	VELADAS DE GALA
	13	VIAJE A LO INESPERADO
23	2	LOS INOLVIDABLES "EL TESORO DEL AHORCADO"
	7	UN HOMBRE EN CASA
	9	CINE DEL SABADO "SUCEDIO EN MIAMI"
	11	HOLLYWOOD EN CASTELLANO "EL DUQUE"
23.30	7	PROYECTO 2000
24	7	TRASNOCHE "LOS OJOS DE CHARLES SAND"
	11	TRASNOCHE GRUNDIG "EL DIOS DEL AMOR"
	13	MUJER POLICIA
1	13	CINE DE TRASNOCHE "SU DINERO O SU ESPOSA"

Evocación

Gary Cooper: 20 Años de su Llorada Muerte

NUEVA YORK, 9 (ANSA).— El 13 de mayo se cumplirán 20 años de la muerte del actor norteamericano Gary Cooper, cuyo deceso conmovió a la opinión pública, pese a saberse con anterioridad que padecía de un mal incurable.

Gary Cooper, el **"americano bueno"** de tantos filmes, demostró ser un hombre de una sola pieza también en el momento de su muerte. Momentos antes de su fallecimiento, ocurrido el 13 de mayo de 1961, dijo a su mujer, Verónica: **"Esta es la voluntad de Dios"**. Aceptó la muerte con una gran fuerza de ánimo: meses antes del desenlace conocía ya su mal y había agradecido al médico que lo atendía el haberle revelado la verdad sobre su enfermedad.

Esa misma integridad fue una constante en su vida privada así como en las interpretaciones que le tocó realizar. Una vida limpia, sin escándalos, sin murmuraciones, un hombre ligado a las tradiciones, a la familia, al hogar, con un único matrimonio, en fin, un hecho excepcional para la turbulenta vida de Hollywood.

Gary Cooper, hombre leal y justo, tímido y resuelto al mismo tiempo, ingenuo, bueno, tenaz, de coraje, era un todo con sus personajes. El norteamericano medio se identificaba con él, pese a la diversidad de sus filmes, **"El sargento York"**, **"A la hora señalada"**, **"Beau geste"**, **"Marco Polo"**, **"Veracruz"**, **"Por quien doblan las campanas"**; siempre, un purísimo paladín de nobles causas.

Nació en un "rancho" de Montana en 1901 y llegó al cine por azar, como cowboy.

Gary Cooper fue el protagonista, por 30 años, de los mayores filmes norteamericanos: aunque las mujeres lo amaran no era el **"conquistador"** por excelencia, no era **"el bello"**, como Tyrone Power.

SHAILA Platea $ 20.000
ATREVIDOS DESNUDOS
Talcahuano 360 de 20 a 4 a mts. de Ctes.

TRASNOCHANDO a precios populares
STREAP-TEASE de Primera
Pasco 218 20 a 4

TOQUINHO: 11 AÑOS QUE VIENE A ARGENTINA; YA SIN VINICIUS

Tiene una personalidad el gracejo particular del brasileño. Aparte, vibra en su vena creativa y en la música que ejecuta. Se trata de Toquinho, nuevamente en Baires (efectuó aparte periplo por interior), se presentará el lunes en club privado y también hará recitales en sala de Avenida Corrientes.

"Mi nombre completo es Antonio Pecci, filho (o sea, hijo), **y desde chico me llamaron 'Toniño' como diminutivo y, luego, mi madre me puso toquinho no por 'toquetón'. Nací en San Pablo, pero ahora casi siempre vivo en Río de Janeiro, una linda ciudad que ahora está algo loca. Vine por primera vez a la Argentina con Vinicius de Moraes hace once años. Hicimos muchos temas; mientras yo componía la música, él le ponía letra. Al morir, en julio del año pasado, me encontraba solo con él en su casa, aparte de su mujer** (la novena). **Se lo reverenció tanto que se le puso nombre a la rua Montenegro, donde está instalado el ex bar Do Veloso, ahora llamado 'Garota de Ipanema' en su homenaje, ya que allí, con Antonio Carlos, dio cuerda al famoso tema que compusieron allá por 1960, luego de que Jobim hiciera esos arreglos musicales con Frank Sinatra. ¿Por qué se casó tantas veces Vinicius?** (su octava fue Marta, una estudiante argentina que hoy reside en Baires). **Debe ser por su atracción y comunicación".** Toquinho recuerda que en cada viaje que hiciera a ésta, vino con una cantante **"Ya sea María Creuza, o, hace cinco años, Simone, que empezaba su carrera, y ahora viene con Jane Duboc, quien hará tanta carrera como las demás".** Cuenta que tiene 34 años y que se reúne con sus pares (Caca Dieguez, de 35, director de "Bye, bye, Brasil", Nelson Pereyra do Santos y muchos más) y en un bar de la calle Bartolomé Mitre, en Leblon.

GENTE "Póngale la firma: se va a divertir".
"Los Hermanos Caradura"
PROHIBIDA MENORES 14 AÑOS
PRIMERO ME CAMBIASTE EL CADILLAC POR UN MICRÓFONO, DESPUÉS ME ENGRUPISTE CON LO DE LA BANDA, AHORA ME VAS A VOLVER A MANDAR EN CANA!!!
TRATÁ DE NO SER TAN PESIMISTA TODO EL TIEMPO!!!
2a. semana METRO CERRITO 570
HOY también TRASNOCHE

La Mufa Persigue a un Elenco

LIMA, 9 (DPA).— El accidente de aviación, en México, de la actriz peruana Patricia Aspillaga y el que aquí tuviera el animador de televisión de la misma nacionalidad, que cayó de un segundo piso, "Kiko" Ledgard, parecen ser la secuencia de un supuesto destino trágico de los que intervinieron en la película nacional "El embajador y yo".

Ambos fueron protagonistas principales de esa película, así como también lo fue la actriz peruana Saby Kamalich, quien vive en México, dijeron los diarios "Correo" y "Ojo" de esta capital.

Añadieron que la "serie trágica" empezó poco después de rodarse esa película, pues el director, Carlos Kantor, sufrió un grave accidente automovilístico que lo puso al borde de la muerte.

Saby Kamalich se divorció también poco después, y luego se casó en México, entre otros hechos, tras la filmación y estreno de "El embajador y yo".

Respecto de la Aspillaga y Ledgard, la primera, como el segundo, dejaron el Perú hace por lo menos una década, rumbo a México y España, respectivamente donde alcanzaron éxito y fama en sus actividades.

Los diarios añaden que no terminó de pasar una semana del grave accidente de Patricia en México, donde murió su esposo, cuando "Kiko" se cayó ayer de una baranda.

SEA ALEEEEGRE!!
VENGA A REIR A LO GRANDE CON SU ESPOSA, SUS HIJOS Y TAMBIEN CON SU SUEGRA, EL PERRO Y EL LORO
VIVA!!! REPETIMOS EL AÑO...
PROHIBIDA MENORES 14 AÑOS
Un film de CLAUDE ZIDI
LOS INCORREGIBLES
MICHEL GALABRU - MARIA PACOME - DANIEL AUTEVIL
GRAN EXITO OPERA · PUEYRREDON GRAN SAVOY
AUTOCINE BUENOS AIRES OPERA (Mar del Plata)
HOY también TRASNOCHE

PALABRAS CRUZADAS

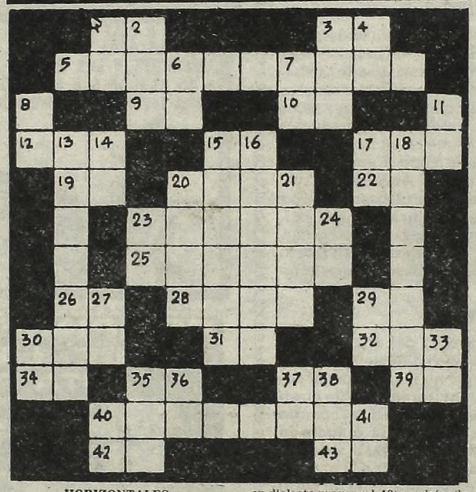

HORIZONTALES

1) Otorga, dona. 3) Ciudad de Caldea, patria de Abraham. 5) Relativo al mediodía. 9) Sufijo de nombres abstractos. 10) Bajo, debajo de. 12) Une, enlaza. 15) Tate, interjección. 17) Ansar. 19) Abreviatura de Idem. 20) Provincia de Italia, en toscana. 22) Símbolo del Calcio. 23) Doctrina de los rabinos, acerca del texto hebreo. 25) Presilla, botón u ojal sobrepuesto. 26) Nota musical. 28) Indios de Tierra del Fuego. 29) Símbolo del cloro. 30) Licor alcohólico. 31) Partícula inseparable negativa. 32) Onda en la superficie de las aguas. 34) Apócope de uno. 35) Otorgué, doné. 37) río de España, desemboca en el Cantábrico. 39) Sufijo usado en química. 40) Insecto ortóptero. 42) Antigua moneda romana. 43) El río más largo de Siberia.

VERTICALES

1) Nombre de una consonante. 2) Anillo de metal, madera, etc. 3) Unidad. 4) El sol entre los egipcios. 6) Terminación verbal. 7) Dativo y acusativo del pronombre personal. 8) Nota musical. 11) Se encamina. 13) Pez del orden de los selacios. 14) Preposición inseparable. 15) Bebida medicinal. 16) Empiezan a mostrarse. 17) Afirmación en dialecto provenzal. 18) cuadrépedo rumiante, oriundo de Asia Central. 20) Trozo de madera más larga que gruesa. 21) Haces surcos con el arado. 23) Apócope de madre. 24) Terminación verbal. 27) Preposición. 29) Preposición inseparable, denota compañía. 30) Símbolo del rutenio. 33) Contracción de artículo y preposición. 35) Otorgas, donas. 36) Prefijo negativo. 37) Existe. 38) Autillo, ave nocturna. 40) Artículo determinado. 41) Prefijo inseparable.

(La solución mañana)

G	R	I	F	O			N	I	G	E R
R		M		O	H	O		A		U
U	B	A	D	A			V	E	R	D E
L		N		H	I	L	A		D	D
L	A		T	A	L	E	R	O		E A
A	Z	O	R			O	N	A	L	A R
	A	C	E	I	T	A		M	U	R O
S	R		O	B	A	N	D	O		E L
O		A		E	S	A	U		O	E
T	A	L	A	R			C	A	S	A R
O		A		O	L	L	A		A	O
L	A	R	E	S			L	I	R	O N

(Solución del problema anterior)

CINE GUIA: PARA ELEGIR DURANTE ESTE WEEK-END

"Volver a enamorarnos": Elliot Gould y Susanah York difieren en la temática de éxito de ambos ("El socio del silencio"). Investigan en las gastadas relaciones de matrimonio de 30 años.

"El caso Claudia": Pese a los cortes, algo más que audaz de los acostumbrado en pantallas nacionales.

"Cruising": Se discutirá sobre sus cortes pero igualmente se mostró una avanzada en el campo de la censura. Al Pacino hace de un policía que se inclina al mundo de los marginados, en Nueva York.

"Como en casa": Un relato de aclimatación anímica donde aparece la figura de Anna Karina, una ex favorita de Goddard (aparte su ex mujer).

"Sentimental": Realización de Sergio Renán por encima de su argumento.

"La chicharra": Tres mujeres ávidas de sexo y despreocupaciones que, aparte, trabajan como bestias.

"Los incorregibles": Comedia a la francesa dirigida por Claude Zidi.

USTED Y LOS ASTROS

ACUARIO
(21 de enero al 19 de febrero)
Buena predisposición para su trabajo, se adelantan tareas. En amor, gratos momentos. No olvide a familiares.

PISCIS
(20 de febrero al 20 de marzo)
Es el momento de activar tareas, apoyo de compañeros. En amor, imprevisto encuentro. Buena noticia en el hogar.

ARIES
(21 de marzo al 20 de abril)
Se confirman nuevas tareas, obre sin temor. En amor, altibajos, sea prudente. Se aclara situación familiar.

TAURO
(21 de abril al 22 de mayo)
Buen día de trabajo, se confirman planes. En amor, analice sus sentimientos y sea sincero. No olvide a amigos.

GEMINIS
(23 de mayo al 21 de junio)
Es el momento de activar tareas, de usted depende una solución. En amor, no de motivos de discusión. Salud bien.

CANCER
(22 de junio al 21 de julio)
Active plan de trabajo, buenas posibilidades. En amor, no de importancia a una discusión. Salud y azar mejor.

LEO
(22 de julio al 21 de agosto)
Se confirma asunto de trabajo, incluya a compañeros. En amor, no existen motivos de duda. Alegría en el hogar.

VIRGO
(22 de agosto al 22 de setiembre)
Buena oportunidad en su trabajo, obre con decisión. En amor, se aclaran dudas. Apoyo de amigo en plan personal.

LIBRA
(23 de setiembre al 22 de octubre)
Se confirma buen presentimiento en asunto de trabajo. En amor, sepa esperar el momento. Alegría por encuentro.

ESCORPIO
(23 de octubre al 21 de noviembre)
Buen día de trabajo, salen tareas atrasadas. En amor, altibajos, obre con simpatía. Noticia en el hogar.

SAGITARIO
(22 de noviembre al 21 de diciembre)
Buen día de trabajo, actividad provechosa. En amor, cuidado con los celos. Se aclara situación familiar.

CAPRICORNIO
(22 de diciembre al 20 de enero)
Es el momento de tomar una decisión en su trabajo. En amor, se confirma buen presentimiento. Noticia de amigo.

El adulterio de una mujer visto por otra mujer
Momentos
Graciela Dufau — Miguel Angel Solá — Hector Bidonde
Un film de María Luisa Bemberg
PROHIBIDO MENORES 18 AÑOS
GRAN EXITO BROADWAY · CALLAO · GRAN NORTE
CORRIENTES 1155 — CALLAO 37 — SANTA FE 2730
HOY también TRASNOCHE
FLORES - NUEVO BELGRANO - PALACIO DEL CINE - BRISTOL (Martínez) - G. PACIFICO (B. Vista) BELGRANO (R. Mejía) - OCEAN (Morón)
G. MERLO (Merlo) - MAIPU (Avellaneda) - MODERNO (Quilmes) - ESPAÑOL (L. de Zamora) - ATENEO (S. Martín) - OCEAN REX (Mar del Plata)

TEATROS

★ TEATRO COLON. 35-1430. SABADO 9 a las 21: Func. Ext. Espec. Coreogr. Act. del BALLET EST. DEL T. COLON Ballets: "CONSTANCIA", de CHOPIN - DOLLAR; "DON JUAN DE ZARISSA" (Cuadro II), de EGK - OSOVSKY; "EL CISNE NEGRO" (Pas de deux); "BAILE DE GRADUADOS", de STRAUSS - LICHINE - GRIGORIEVA. Dir. de Orq.: BRUNO D'ASTOLI. Dir. Ballet.: ANTONIO TRUYOL. Orq. Filarmónica de Bs. As. Loc. en vta. Pl.: $ 40.000. DOMINGO 10 a las 17: 2º Func. del Ab. a Dgos. Vesp. Opera "LA TRAVIATA" de G. VERDI. Con: Moldoveanu, Prior, Sardinero, De Retes, Brewer, Giménez, Crea, Grassi, De Vescovi, Brandan, Betti, Schiappapietra. Dir. de Orq.: GIANFRANCO MASINI. Dir. Coro Est.: A. BALZANELLI. Orq., Coro y Ballet Estables del T. Colón. Sob. de Ab. (únic. loc. altas lat. y de pie) en vta. Boletería todos los días de 10 a 20 en Tucumán 1111.

★ MUNICIPAL GRAL. SAN MARTIN. Corrientes 1530. 46-8611. Sala M. Coronado. Hoy a las 17: "JANUMA" de A. Tsagarelli. Dir.: G. Tovstogonov. TEATRO MAXIMO GORKI DE LENINGRADO. Pl.: $ 40.000. Pull.: $ 30.000. Vta. de loc. con 3 días de ant. Hoy a las 22: "HISTORIA DE UN CABALLO", teatralización de un cuento de L. Tolstoi. Pl.: $ 40.000. Pull.: $ 30.000. Loc. en vta. con 3 días de ant.

— Sala Casacuberta. Hoy a las 22: "HAMLET" de W. Shakespeare. Con Alfredo Alcón y gran elenco. Dir.: O. Grasso. Pl.: $ 28.000. Loc. en vta. con 3 días de antic. Sáb. y dgo. a las 16: Grupo de Titiriteros del TMGSM en: "LA BELLA Y LA BESTIA", de A. Bufano. Dir.: A. Bufano.

— Sala Cunill Cabanellas. Hoy a las 22: "EL JARDIN ROBADO", de M. L. Pubertino. Dir.: F. Labat. Pl.: $ 15.000. Loc. en vta.

★ PRESIDENTE ALVEAR. Corrientes 1659. SABADO 9 a las 20 y 22.30. DOMINGO 10 a las 19.30: "MARIA, MARIA", drama danzado de ARAIZ - NASCIMENTO. Grupo CORPO de Belo Horizonte. Dir. Gral.: OSCAR ARAIZ. Loc. dde.: $ 25.000, en vta. con 3 días de antic. Boletería diariamente de 10 a 20 en Corrientes 1659.

★ ASTRAL. Corrientes 1639. 46-5707/9964. Hoy a las 15 y 17: "MARGARITO Y LA MARIPOSA" con Margarito Tereré y Blanquita Silván. Dir.: A. Alcayaga. Loc. en vta. Hoy a las 20 y 22.30: Gran éxito: en escena. Dir.: A. Alezzo. HOY TRASNOCHE DE JAZZ a la 1: "SWING 39 Y ANTIGUA JAZZ BAND". Loc. en vta.

★ ATENEO. Paraguay 918. 31-2888. Ultimas semanas. ALBERTO CLOSAS Y SUSANA CAMPOS en:

CENA DE MATRIMONIOS

Con Rudy Carrié, Linda Peretz y elenco. Mar. a vier. a las 21.30. Sáb. a las 20.30 y 23. Dgos. a las 20. Loc. en vta. con 5 días de ant.

★ BLANCA PODESTA. Corrientes 1283. 35-2592. Ultimas semanas: ANALIA GADE en:

HAY QUE SALVAR
A LOS DELFINES

Con S. Bal e I. Quirós. Dir.: C. Madanes. Mar. a vier. a las 21.30 Sáb. a las 20 y 23. Dgos. a las 20.30. Miér. día pop.

★ BURLESQUE. Corrientes 483. Sensacional espectáculo, al estilo de Burlesque: "Las gatitas" estrenan: "AL DESTAPE TOTAL". En su género, el de mayor jerarquía. P.m.18.

★ COMICO. Corrientes 1280. 35-2108. Gran espectáculo:

EL DILUVIO QUE VIENE

40 personas en escena. 3º año triunfal. Martes a jueves a las 21.30. Vier. y sáb. a las 20 y 23. Domingos a las 20. Loc. en vta.

★ DEL GLOBO. M.T. de Alvear 1155. 393-8351. Sexto año consecutivo: "EL BULULU" con José María Vilches. Mart. a las 21.30. Sáb. a las 23. Dgos. a las 18. "A LAS MIL MARAVILLAS". Miér. y vier. a las 21.30. Juev. y dgos. a las 20. Sáb. a las 21. Loc. en vta.

★ EL NACIONAL. Corrientes 960. 35-7800/0816. El éxito del año llega a la calle Corrientes. CARLOS PERCIAVALLE en:

ABURRIRSE
ES PECADO MORTAL

Mar. a juev. a las 21.30. Vier. y sáb. a las 21.15 y 23.45. Dgos. a las 19 y 22. Loc. en vta.

★ FENIX DE FLORES. Rivadavia 7802. 612-8858. Hoy a las 21 y 23.

EL PAIS QUE AMAMOS

Con Ariel Ramírez, Julia Elena Dávalos y Zamba Quipildor. Loc. en vta.

★ FLORIDA. Florida 165. 30-5360. Presenta su nueva revista: "CHICAS DE CUIDADO" con Omar Salguero, Moira Star, Graciela Raibans, y las vedettes del Florida. Cont. de lun. a sáb. de 20 a 1.30. P.m.18.

★ KARINA. Corrientes 636. 40-1708. Cont. de 20 a 4: Strip-tease. "FRIVOLISIMAS" (2º Parte). De 0 a 4: "Lluvia de estrellas" en el show internacional. Dir. Gral.: Alfredo Elizalde. P.m.18.

★ LICEO. Rivadavia y Paraná. 38-4291. CIPE LINCOVSKY y ARMANDO HALTY en:

SARAH BERNHARDT

"Memorias" de John Murrel. Dir.: María Morgan. Mar. a vier. a las 21.30. Sáb. a las 20.30 y 23. Dgos. a las 19 y 21.30. Loc. en vta.

★ METROPOLITAN 1. Corrientes 1343. 40-0816. Sensacional presentación de:

LA REVISTA
DE LAS SUPER ESTRELLAS

Con Jorge Porcel, Susana Giménez, Alberto Olmedo, Moria Casan, El mago Satany y Javier Portales. Loc. en vta. con 3 días de antic. Mar. a vier. a las 21 y 23. Sáb. a las 21, 23.15 y trasn. 1.30. Dgos. a las 20 y 22. Loc. en vta. con 3 días de antic.

★ NACIONAL CERVANTES. Libertad 815. 45-4224. (8 únicas semanas) Hoy a las 18 y 21.30: "PIGMALION", de G. Bernard Shaw. Con: Irma Córdoba, Alicia Zanca, Pepe Novoa y elenco. Dir.: Rodolfo Graziano. Juev. a dgos. Pl.: $ 20.000. Mar. y miér.: "EL CONVENTILLO DE LA PALOMA".

★ OLIMPIA. Sarmiento 777. 40-2678. Hoy a las 20.45 y 23: Carlos Carella, Betiana Blum y Eduardo Pavlovsky en: "CAMARALENTA" de E. Pavlovsky. Dir.: L. Yusem. Hoy pop.: $ 20.000. Loc. en vta. con 5 días de antic.

★ PARADISE. Corrientes 827. Cont. de Lun. a Dgos. de 20 a 4. La revista sexy del desnudo: "EL DESCORCHE DEL AÑO". Las mujeres más excitantesde Bs. As. Dir.: Antonio Prat.

★ PAYRO. San Martín 766. 32-5922. Compañía Argentina de Mimo presenta: "PI 3.14". Dir.: Angel Elizondo. Vier. y sáb. a las 21. Dgo. a las 20. Unicas presentaciones de preestreno: "PATER NOSTER", de Jacobo Langsner. Dir. A. Alezzo. Sáb. a las 22.30. Dgos. a las 21.30. Loc. en vta.

★ PLANETA. Suipacha 927. 32-9547. Teatro Planeta presenta a Marilina Ross en "BODA BLANCA", de Tadeusz Rozewicz. Dir.: Laura Yusem. Con Patricia Hart y elenco. Miér. y juev. a las 21.30. Vier. y sáb. a las 22.30. Dgos. a las 21.30. P.m.18.

★ REGINA. Avda. Santa Fe 1235. 44-5470. China Zorrilla en:

EMILY
(Una mujer maravillosa)

De William Luce. Dir. Alejandra Boero. Mar. a juev. a las 21.30. Vier. a las 22. Sábados 20.30 y 23. Dgos. a las 20. Miér. día popular.

★ [illegible] Alfredo Barbieri, Carmen Barbieri y Jorge Corona en:

¡VERDISSSIMA!

Con Jorge Luz, Juan Carlos Galván y elenco. Pl.: $ 40.000. Super: $ 25.000. Diariamente a las 21 y 23. Sáb. trasn. Lunes: pl. y super: $ 20.000.

VARIEDADES

★ LUNA PARK. Corrientes 99. 31-1990/5100. 32-2135/2538. SABADO 9 de MAYO de 1981 a las 21.15:

BOXEO PROFESIONAL

Combate por la Categoría Gallo Junior. Semifinal Mundial entre GUSTAVO BALLAS (Argentina, Nº 1 en el Ranking Mundial) y RYOETSU MARUYAMA (Japón, Nº 3 en el Ranking Mundial). Doce (12) rounds. Pop.: $ 25.000.

CINES

★ A.B.C. Esmeralda 506. 392-9506. Cont. desde las 8: "EL DULCE CUERPO DE DEBORAH"; "TAN DULCE Y TAN PERVERSA". Noche 20: Show en vivo: "STRIP-TEASE AL DESNUDO TOTAL". P.m.18. Sáb. trasn.

★ ADAN 1. Corrientes 959. 393-6115. A las 14.45, 18.20 y 21.55:

EL FRANCOTIRADOR

P.m.18. A las 14.25, 18 y 21.35: Notic. Sáb. trasn. 1.20.

★ ADAN 2. Corrientes 959. 393-5034. A las 13, 15, 17.19, 21 y 23:

EL ESPIA MAS
PELIGROSO DEL MUNDO

P.m.14. A las 14.50, 16.50, 18.50, 20.50 y 22.50: Notic. Sáb. trasn. 1.

★ ALFA. Lavalle 842. 392-1114. A las 13, 15, 17, 19.5, 21.10 y 23.10:

VOLVER A ENAMORARNOS

P.m.18: Con Elliot Gould y Susannah York. A las 14.45, 16.45, 18.50, 20.55 y 23: Notic. Sáb. trasn. 1.15.

★ ALFIL. Corrientes 1753. 40-7575. A las 14.25, 16.35, 18.45, 21, 23.15 y sáb. trasn.: "DE PRISA DE PRISA". P.m.18. A las 14, 16.10, 18.20, 20.35 y 22.50: Notic.

★ AMBASSADOR. Lavalle 777. 392-9700. A las 13, 14.50, 16.45, 18.55, 21.5 y 23.15:

SENTIMENTAL

P.m.18. Con Sergio Renán y Pepe Soriano. A las 14.40, 16.30, 18.35, 20.45 y 22.55: Notic. Sáb. trasn.: 1.20.

★ AMERICA. Callao 1057. 41-3818. A las 14.15, 16.30, 18.45, 21 y 23.15:

EL ESPEJO ROTO

S.r. Con Elizabeth Taylor y Rock Hudson. A las 13.55, 16.5, 18.20, 20.35 y 22.50: Notic. Sáb. trasn. 1.15.

★ ARIZONA. Lavalle 727. 392-6967. Cont. 13.5, 16.30, 19.55 y 23.20:

EL DRAGON SANGRIENTO

Cont. 14.40, 18.5 y 21.30: "LOS GLORIOSOS BASTARDOS". P.m.18. Sáb. trasn. 1.20: "El dragón sangriento".

★ ATENEO. Paraguay 918. 31-2888. A las 15, 16.30 y 18: "EL PAJARO LOCO Y TOM Y JERRY". Selección de sus mejores dibujos animados en maravillosos colores. S.r.

★ ATLAS. Lavalle 869. 392-1936. A las 13, 15.30, 18.5, 20.40 y 23.10:

FLASH GORDON

S.r. A las 15, 17.35, 20.10 y 22.40: Notic. Sáb. trasn. 1.30.

★ AVENIDA. Av. de Mayo 675. 33-6626. Cont. 14.30, 17.50 y 21.10: Destino de un rebelde; 13, 16, 19.20 y 22.40: Isla sangrienta. P.m.18.

★ BIARRITZ. Suipacha 482. 392-0356. A las 14.10, 17, 20 y 22.55: "MI TIO DE AMERICA". P.m.18. A las 13.40, 16.35, 19.25 y 22.25: Notic. Sáb. trasn.

GUIA DE TEATROS Y CINES

★ BROADWAY. Corrientes 1155. 35-2345. A las 13.5, 14.55, 16.50, 18.55, 21.5 y 23.15:

MOMENTOS

P.m.18. A las 14.45, 16.35, 18.35, 20.45 y 22.55: Notic. Sáb. trasn. 1.20.

★ CALLAO. Callao 27. 40-1898. A las 14.50, 16.55, 19, 21.5 y 23.15: "MOMENTOS". P.m.18. A las 14.30, 16.35, 18.40, 20.45 y 22.55: Notic. Sáb. trasn.

★ CAPITOL. Santa Fe 1848. 44-2379. A las 13, 15.25, 17.55, 20.25 y 23:

"MI TIO DE AMERICA"

P.m.18. A las 15.5, 17.35, 20.5 y 22.40: Notic. Sáb. trasn. 1.10.

★ CERVANTES. Belgrano 1820. 38-2698. Cont. 13.45, 18.20 y 22.50: "EL HOMBRE ELEFANTE"; 15.50 y 20.25: "MUERTE EN EL NILO". P.m.14.

★ CINEMA UNO. Suipacha 460. 392-1112. A las 12.30, 14.55, 17.30, 20.10 y 22.55:

EL HOMBRE ELEFANTE

P.m.14. Con John Hurt y Anthony Hopkins. A las 14.45, 17.10, 19.45 y 22.25: Notic. Sáb. trasn. 1.30.

★ CONCORDE. Lavalle 925. 35-1850. A las 13.10, 15.30, 18, 20.30 y 23:

EL ESPECIALISTA
DEL PELIGRO

P.m.18. Con Peter O'Toole y Barbara Hershey. A las 15.20, 17.40, 20.10 y 22.4: Notic. Sáb. trasn.: 1.30.

★ COSMOS 70. C'tes 2046. 49-0862. A las 14.10, 16, 17.50, 19.40, 21.30 y 23.20:

HIROSHIMA MON AMOUR

P.m.18. La obra maestra de A. Resnais. A las 14, 15.50, 17.40, 19.30, 21.20 y 23.10: Notic.

★ ELECTRIC. Lavalle 836. 392-1846. Cont. 13, 16.30, 20 y 23: "MONTURA DE PLATA"; 14.40, 18.10 y 21.40: "Y AHORA ME LLAMAN EL ESTAFADOR"; 16.15, 19.45: Notic. P.m.14. Sáb. trasn. "Montura de plata".

★ EMPIRE. H. Yrigoyen 1934. 47-8770. Cont. 16.10, 19.40 y 23: "LA CHICA DEL ADIOS"; 14.10, 18 y 21.20: "VERANO DEL 42". P.m.18. Sáb. trasn. "La chica del adiós".

★ FLORIDA. Florida 165. 30-5360. Cont. desde las 11: Los días calientes.

★ GAUMONT. Rivadavia 1635. 40-3050. A las 13, 15.20, 17.40, 20.20 y 23:

FLASH GORDON

S.r. A las 15, 17.20, 20 y 22.40: Notic. Sáb. trasn. P.m.18.

★ GRAN REX. C'tes 857. 392-8000. Extraordinario estreno: A las 12.30, 14.10, 16.25, 18.40, 21 y 23.20: A. Lansbury, G. Chaplin, T. Curtis, E. Fox, R. Hudson, K. Novak y E. Taylor en:

EL ESPEJO ROTO

S.r. Guy Hamilton. A las 16, 18.15, 20.35 y 22.55: Notic. Loc. en vta. con 2 días de antic. Sáb. trasn. 1.30.

★ GRAND SPLENDID. Santa Fe 1860. 44-0808. A las 13.45, 16.5, 18.30, 20.50, 23.15 y sáb. trasn. 1: "EL ESPIA MAS PELIGROSO DEL MUNDO". P.m.14. A las 15.35, 18, 20.25 y 22.45: Notic.

★ GRAN VICTORIA. Av. de Mayo 882. 34-1493. Cont. de 8 a 3: "El amor a través de los siglos"; "Phiteeantropus erectus"; "Las amazonas".

★ IDEAL. Suipacha 378. 35-3300. A las 14.30, 16.40, 18.50, 21, 23.15 y sáb. trasn. 1.15: "DEPRISA, DEPRISA". P.m.18. A las 14, 16.10, 18.20, 20.30 y 22.45: Notic.

★ IGUAZU. Lavalle 940. 393-9931. A las 13, 14.55, 17, 19, 21.5 y 23.10:

LA CHICHARRA

P.m.18. Con Tony Franciosa y Virna Lisi. A las 14.35, 16.35, 18.35, 20.40 y 22.45: Notic. Sáb. trasn. 1.30.

★ LARA. Av. de Mayo 1225. 38-6966. Cont. 14.10, 17.45 y 21.14: "Doctor Zhivago". P.m.14. Sáb. trasn. Led Zeppelin en: "La canción es la misma".

★ LEOPOLDO LUGONES. Corrientes 1530. 46-8611. A las 15: "Cine para niños". Cond.: Víctor Iturralde. Pl.: $ 3.000. A las 17.30, 20 y 22.30: "El asesinato de Trotsky". Dir. J. Losey. Con R. Burton y A. Delon. Pl.: $ 8.000.

★ LIBERTADOR. Ctes. 1334. 40-7443. A las 13.10, 15.25, 17.50, 20.20 y 22.50:

LA HIJA DEL MINERO

P.m.14. Con Sissi Spacek y Tommy Lee Jonesng. A las 17.30, 20 y 22.30: Notic. Sáb. trasn. 1.20.

★ LOIRE. Corrientes 1524. 49-1900. A las 13, 15.20, 17.50, 20.20 y 22.50:

FAMA

P.m.18. La obra de Alan Parker. A las 15.10, 17.40, 20.5 y 22.35: Notic. Sáb. trasn. 1.15.

★ LORANGE. Ctes. 1372. 45-7386. A las 14, 16.15, 18.35, 20.55 y 23.15:

EL NIDO

P.m.18. Con Héctor Alterio y Ana Torrent. A las 15.55, 18.15, 20.35 y 22.55: Notic. Sáb. trasn. 1.15.

★ LORCA. Corrientes 1428. 40-5017. A las 13.50, 16.10, 18.30, 20.50, 23.10 y sáb. trasn. 1.10:

COMO EN CASA

P.m. 18. Dir.: Marta Meszaros. A las 13.30, 15.40, 18, 20.20 y 22.40: Notic.

★ LORENA. Corrientes 1551. 46-7501. A las 13.20, 15.35, 18.5, 20.35 y 23.5:

GENTE COMO UNO

P.m.18. Con Robert Redford. A las 15.20, 17.45, 20.15 y 22.45: Notic. Sáb. trasn. 1.15.

LOS ANGELES 1. Corrientes 1770. 40-3742. A las 14.10, 15.20, 17.30, 19.10, 20.50 y 22.30:

DESFILE DE ILUSIONES

S.r. Hablada en castellano. Una película encantadora.

★ LOS ANGELES 2. Corrientes 1770. 40-3742/45-2405. A las 13.30, 15.35, 17.40, 19.50 y 22.10: Notic. A las 13.45, 15.50, 17.55, 20.15 y 22.40:

EL GATO
QUE VINO DEL ESPACIO

S.r. Una hermosa película para toda la familia.

★ LOSUAR. Corrientes 1743. 40-6100. A las 13, 15.20, 17.45, 20.20 y 22.55:

EL ESPECIALISTA
DEL PELIGRO

P.m.18. Con Peter O'Toole y Bárbara Hershey. A las 15.10, 17.30, 20.5 y 22.40: Notic. Sáb. trasn. 1.15.

★ LUXOR. Lavalle 669. 392-3893. A las 13, 15.30, 18, 20.30 y 23:

GENTE COMO UNO

P.m.18. Un film de Robert Redford. A las 15.15, 17.45, 20.15 y 22.45: Notic. Sáb. trasn. 1.30.

★ METROPOLITAN 1. Corrientes 1343. 40-0816. "LA REVISTA DE LAS SUPER ESTRELLAS" ver información en cartelera de teatros.

★ METROPOLITAN 2. Corrientes 1343. 40-1064. A las 14.45, 16.50, 19, 21.10 y 23.25: "EL JUEVES DEL ADIOS". P.m.14. A las 14.20, 16.25, 18.35, 20.45 y 23: Notic.

★ MONUMENTAL. Lavalle 780. 393-8865. A las 13.20, 15.40, 18.5, 20.35 y 23:

EL NIDO

P.m.18. Con Héctor Alterio y Ana Torrent. A las 13.5, 15.25, 17.45, 20.15 y 22.40: Notic. Sáb. trasn. 1.15.

★ MULTICINE. Corrientes 753. 393-6478. SALA 1: P.m.18: "El amante audaz"; "Pasión indiscreta". SALA 2: P.m.18: "Madre mía qué piernas"; "La invasión de las tarántulas gigantes". SALA 3: P.m.18: "La tentación desnuda"; "Lujuria tropical". SALA 4: P.m.18: "Otro hombre, otra mujer"; "Infierno sin salida". SALA 5: P.m.18. "La mujer de vacaciones"; "Los machos".

★ NORMANDIE. Lavalle 861. 392-1000. A las 13, 15.30, 18, 20.30 y 23: "SUCEDIO EN EL FANTASTICO CIRCO TIHANY". S.r. A las 15.10, 17.40, 20.10 y 22.45: Notic. Sáb. trasn. 1.15.

★ OCEAN. Lavalle 739. 392-1515. A las 13, 15, 17, 19.5, 21.10 y 23.15:

CRUISING

P.m.18. A las 14.35, 16.35, 18.40, 20.45 y 22.50: Notic. Sáb. trasn. 1.30.

★ OPERA. Corrientes 860. 35-1335. A las 13.20, 15.10, 17.5, 19.5, 21.10, 23.10 y sáb. trasn. 1.15: "LOS INCORREGIBLES". P.m.14. A las 13.10, 14.55, 16.45, 18.40, 20.45 y 22.55: Notic. El 20 de mayo a las 22.30, única presentación "WILD BILL DAVISON Y SU JAZZ KINGS" acompañado por BARRET DEEMS y MARITO COSENTINO. Loc. en vta. de 10 a 23.

★ PARIS. Lavalle 769. 392-2016. Cont. 13.15, 15.10, 17.10, 19.15, 21.15 y 23.15: "APOCALYPSE II"; 13, 15, 17, 19, 21.5 y 23.5: Notic. P.m.18. Sáb. trasn. 1.20.

★ PLAZA. Corrientes 939. 392-7577. A las 13.20, 15.35, 18.5, 20.40 y 23.5: "EL CASO CLAUDIA". P.m.18. A las 13, 15.15, 17.40, 20.15 y 22.45: Notic. Sáb. trasn.

★ PREMIER. Corrientes 1565. 46-2113. A las 14.15, 16.25, 18.40, 20.55 y 23.10:

PARECE QUE FUE AYER

P.m.14. Con Goldie Hawn y Chevy Chase. A las 14, 16.5, 18.15, 20.30 y 22.45: Notic.

★ PETIT PREMIER. Corrientes 1565. 46-2113. A las 14, 16.15, 18.30, 20.45 y 23:

TAXI DRIVER

P.m.18. Con Robert de Niro y Cybill Shepherd.

★ REAL. Esmeralda 425. 392-3600. A las 13.35, 15.10, 16.55 y 18.40: "LA PRINCESA ENCANTADA". S.r. A las 20.30 y 22.45: "TAXI DRIVER". P.m.18. A las 13.25, 15, 16.45, 18.30, 20.15 y 22.30: Notic.

★ REGINA. Avda. Santa Fe 1235. 41-5709. Cont. 14.15, 16 y 17.40: "CUPIDO MOTORIZADO ENAMORADO", de Walt Disney.

★ ROSE MARIE. Corrientes 780. 45-6448. Cont. desde las 8: "CONFESIONES DE UNA AZAFATA SUECA"; "Vil seducción". P.m. 18. Sáb. trasn.

★ SALA UNO. B. Sur Mer 549. 88-9420. Cont. 14, 16, 18, 20 y 22: "CINCO TARDES"; 15.45, 17.45, 19.45 y 21.45: Notic.

★ SANTA FE 1. Santa Fe 1947. 44-8980. A las 13, 15.30, 18, 20.30 y 23:

GENTE COMO UNO

P.m.18. Dir.: Robert Redford. A las 20.15 y 22.45: Notic. Sáb. trasn. 1.15.

★ SANTA FE 2. Santa Fe 1947. 44-8980. A las 13, 14.55, 17, 19.5, 21.10 y 23.15:

VOLVER A ENAMORARNOS

P.m.18. Con Elliot Gould y Susannah York. A las 16.40, 18.45, 20.50 y 22.55: Notic. Sáb. trasn. 1.15.

★ SARMIENTO. Lavalle 852. 392-3338. A las 13, 15, 17, 19, 21 y 23.10: "TE ROMPO EL RATING". S.r. A las 14.40, 16.40, 18.40, 20.40 y 22.45: Notic. Sáb. trasn. 1.15.

★ SELECT LAVALLE. Lavalle 921. 35-0235. Cont. 13.30, 15.25, 17.20, 19.15, 21.10 y 2315: "Y ... ¿DONDE ESTA EL PILOTO?". S.r. A las 13.10, 15.5, 17, 18.55, 20.50 y 22.55: Notic. Sáb. trasn.

★ STUDIO. Santa Fe 2541. 821-5845. Cont. 14, 16.15, 18.30, 20.45 y 23: "ALL THAT JAZZ"; 16, 18.15, 20.30 y 22.45: Notic. P.m.18. Sáb. trasn. 1: "Un fantasma en el Paraíso".

★ SUIPACHA. Suipacha 442. 392-1195. Cont. 14, 16.10, 18.25, 20.40 y 22.55:

ESTO ES CINERAMA

S.r. Un espectáculo imponente. Sáb. trasn.

ALMAGRO

★ BIOGRAFO UNO. Corrientes 4636. Cont. 14.25, 17, 19.35 y 22.15: Notic.; 14.40, 17.15, 19.50 y 22.30: El especialista del peligro. P.m.18.

★ CABALLITO. Víctor Martínez 52. 431-0052. Cont. 15 y 19.30: Pares y Nones; 17.30 y 21.40: No disparen... soy dentista. S.r. Sáb. y dgo.

★ PALACIO DEL CINE. Rivadavia 3636. 982-4818. Cont. 14.50, 18.45 y 22.40: Momentos; 16.30 y 20.25: El infierno tan temido; 14.40, 18.35 y 22.30: Notic. P.m.18.

★ ROCA. Rivadavia 3753. 812-1517. Cont. 14.40, 18.30 y 22.20: Notic; 15, 18.50 y 22.40: Deprisa, deprisa; 16.45 y 20.35: 4 gatos locos. P.m.18.

BELGRANO

★ BELGRANO. Cabildo 2356. 784-5691. Cont. 14.40, 16.45, 18.50, 20.55 y 23: Momentos; 14.30, 16.20, 18.25, 20.30 y 22.35: Notic. P.m.18. Sáb. trasn.

★ CABILDO. Av. Cabildo 2347. 784-3852. Cont.: 15, 17, 19, 21, 23 y sáb. trasn. 1.15: Café express; 14.50, 16.50, 18.50, 20.50 y 22.40: Notic. P.m.18.

★ FANTASY. Cabildo 685. 771-0686. Cont. 13.45, 15.30, 17.15 y 18.55: Notic. y Pinocho; 21 y 23: Parece que fue ayer. P.m.14. Sáb. trasn. All that jazz.

★ G. PAZ. Cabildo 2702. 781-1412. Cont. 14.15, 16.50, 19.30 y 22.15: Notic. 14.45, 17.20, 20 y 22.45: Flash Gordon. S.r. Sáb. trasn. 1.

★ G. SAVOY. Cabildo 2829. 781-6500. Cont. 14.40, 16.45, 18.50, 20.55 y 23: Los incorregibles; Notic. P.m.14. Sáb. trasn. 1.

★ LIDO. Av. Cabildo 3241. Cont. desde las 14.30: Gente como uno; Notic. P.m.18.

★ MIGNON. Juramento 2433. 784-3899. Cont. 15, 17.35, 20.15 y 22.50: Mi tío de América; 14.30, 17.10, 19.45 y 22.25: Notic. P.m.18. Sáb. trasn.

BOEDO

★ CUYO. Boedo 858. 97-6975. Cont. 15.30, 19.15 y 23: Flash Gordon; 14, 17.35 y 21.20: Zambomba y Metralleta. S.r. Sáb. trasn.

★ GRAN SAN JUAN. San Juan 3246. 97-4293. Cont. Romance en la cama; El lechero amoroso; Hagamos el amor.

★ LOS ANDES. Boedo 777. 97-4233. Cont. 15.40, 19.20 y 23: Sucedió en el fantástico circo Tihany; 14, 17.30 y 21.10: Gran valor. S.r.

★ N. PALACE. San Juan 2461. 941-1723. Cont. 14.30, 18.30 y 22.35: El especialista del peligro; 16.50 y 20.55: Los intrépidos. P.m.18. Sáb. trasn. 1.

★ N. SELECT. Av. San Juan 2540. 941-5908. Cont. 14.40, 18.25 y 22.20: Sucedió en el fantástico circo Tihany; 16.45 y 20.40: Gran valor. S.r.

COLEGIALES

★ ARGOS. F. Lacroze 3455. 854-0673. Cont. 16, 19.30 y 22.50: Deprisa, deprisa; 14.10, 17.40 y 21: 4 gatos locos; 15.45, 19.15 y 22.35: Notic. P.m.18.

★ ATALAYA. Córdoba 4633. 773-0700. Cont. 14.30, 17.35 y 20.55: Rescate suicida; 16.5, 19.25 y 22.45: Y ... ¿dónde está el piloto?; 19.10 y 22.30: Notic. S.r.

★ RIALTO. Córdoba 4287. 86-8764. Cont. 15.45, 19.30 y 23: Sociedad para el crimen; 14, 17.45 y 21.15: El graduado. 13.45, 17.30 y 22.45: Notic.

FLORES

★ AUDITORIO SAN ROBERTO. Bolivia 667. 612-0084. Cont. de 15.45 a 22.30: Te rompo el rating. La playa del amor. S.r.

★ COLISEO. E. Bonorino 36. 631-6181. Cont. 16.15, 19.30 y 22.45: Café Express; 14.40, 17.50 y 21.10: Buenas noticias; 19.20 y 22.35: Notic. P.m.18. Sáb. trasn. 0.50.

★ CONTINENTAL. Carabobo 945. 631-2218. Cont. 16, 19.30 y 22.50: Sentimental; 14.10, 17.40 y 21.10: Las muñecas hacen pum. P.m.18. Sáb. trasn. Cama con música.

★ FENIX. Rivadavia 7802. 612-8858. Cont. 14.20 y 17.45: Deprisa, deprisa; 16.10: Soy fotogénico. 15.55: Notic. P.m.18. "EL PAIS QUE AMAMOS", ver información en cartelera de Teatros.

★ FLORES. Rivadavia 6661. 631-3701. Cont. 15.10, 17.10, 19.10, 21.10 y 23.5: Momentos; 14.50, 16.55, 18.55, 20.55 y 22.55: Notic. P.m.18. Sáb. trasn. 1.10.

★ GRAND PRIX. Gaona 3263. 159-2551. Cont. 17.20 y 21.10: Adiós cigüeña adiós; 15.20, 19.5 y 22.50: El cantor de jazz. P.m.14.

★ GRAN RIVADAVIA. Rivadavia 8636. 69-1356. Cont. desde las 14.30: La laguna azul; Castillos de hielo. Sáb. trasn.

★ MORENO. Av. Rivadavia 5050. 90-4303. Cont. 14.45, 18.50 y 22.50: El hombre elefante; 16.50 y 21: El expreso de los espías; 14.30, 18.30 y 22.30: Notic. P.m.14.

★ PUEYRREDON. Av. Rivadavia 6871. 612-0389. Cont. 14.35, 16.30, 18.40, 20.50, 23 y sáb. trasn. 1: Los incorregibles; 14.30 16.10, 18.20, 20.30 y 22.40: Notic. P.m.14.

★ R. INDARTE. Rivera Indarte 44. 612-5500. Cont. 15.40, 18, 20.30 y 23: Flash Gordon; 15.20, 17.40, 20.10 y 22.40: Notic. S.r. Sáb. trasn. 1.20.

★ SAN JOSE. Rivad. 7350. 611-5989. Cont. 14.15, 18.20 y 22.20: Sucedió en el fantástico circo Tihany; 16.30 y 20.30: Gran valor. S.r.

★ SAN MARTIN. Av. Rivadavia 7060. 612-5416. Cont. desde las 13.30: Bruce Lee, el invencible; Mansión embrujada. P.m.18. Sáb. trasn.

LINIERS

★ GRAN LINIERS. Avda. Gral. Paz. 44. Cont. 14.30, 18.30 y 22.40: Gente como uno. 16.40 y 20.50: Violación. P.m.18.

★ GRAN ODEON. Montiel 160. 641-7673. Cont. 14.30, 18.25 y 22.30: Sucedió en el fantástico circo Tihany; 16.35 y 20.35: Gran valor. S.r.

★ MARTIN FIERRO. Avda. Gral. Paz 47. Cont. 14, 18.30 y 22.30: El especialista del peligro; 16.20 y 20.40: Los intrépidos. P.m.18.

MATADEROS

★ ALBERDI. Juan B. Alberdi 6169. 68-0496. Cont. 14.15, 18.15 y 22.15: El hombre elefante; 16.20 y 20.20: Por un puñado de dólares. P.m.14.

★ EL PLATA. J. B. Alberdi 5751. 68-1118. Cont. 14.40, 18.40 y 22.30: Flash Gordon; 16.50 y 20.50: Zambomba y Metralleta. S.r.

★ GRAN BUENOS AIRES. Av. del Trabajo 5427. 68-2525. Cont. desde las 14.30: Te rompo el rating; La playa del amor. S.r.

★ GRAN LUGANO. Murguiondo 4062. 601-3457. Cont. desde las 14.30: Sucedió en el fantástico circo Tihany; Gran valor. S.r.

★ JORGE NEWBERY. Ex Lugano 1 y 2. 601-3457. Cont. desde las 14.30: El gato con botas alrededor del mundo; María de oro y el perrito azul. S.r. Desde las 21: Desde el abismo; A los cirujanos se les va la mano. P.m.18.

ONCE

★ LORIA. Rivadavia 3058. 87-1436. Cont. 16.20, 19.40 y 23: Te rompo el rating; 14.30, 17.50 y 21.10: La playa del amor. S.r.

★ MAJESTIC. Pueyrredón 230. 87-9636. Cont. 15.40, 19.25 y 23.15: El caso Claudia; 13.50, 17.30 y 21.15: Asalto al tren blindado. P.m.18. Sáb. trasn. 1.25.

PALERMO

★ G. NORTE. Santa Fe 3730. 72-8468. Cont. 14.50, 16.50, 18.50, 20.50 y 23: Momentos; Notic. P.m.18.

★ N. ROSEDAL. Serrano 2454. 774-3101. Cont. 14.40, 18.30 y 22.40: Flash Gordon; 16.45 y 21: El hombre nuclear. S.r. Sáb. trasn. 1.5.

SUR

★ DANTE. Alte. Brown 1243. 21-6484. Cont. desde las 14.30: De la China con furor; El desafío del gigante.

★ RIVAS. La Rioja 2054. 91-1841. Cont. desde las 14.30: El gato con botas alrededor del mundo; La princesa encantada. Dde. las 21: Desde el abismo; A los cirujanos se les va la mano. P.m.18.

VILLA DEVOTO

★ ACONCAGUA. Av. Gral. Mosconi 3260. 571-5208. Cont. desde las 14.30: Café Express; El estafador. P.m.18.

★ EUROCINE. Nueva York 3336. 50-1443. Cont. 14.20, 18.25 y 22.30: El hombre elefante; 16.40 y 20.40: El gran mentiroso.

★ PARQUE. Cuenca 3250. 50-4448. Cont. desde las 14.30: Sucedió en el fantástico circo Tihany; Gran valor.

VILLA URQUIZA

★ 25 DE MAYO. Triunvirato 4438. 51-1859. Cont. 14.15, 18.30 y 22.30: Flash Gordon; 16.40 y 20.40: Zambomba y Metralleta. S.r.

★ GRAN URQUIZA. Bauness 2506. 51-2135. Cont. 16.10, 19.30 y 22.50: Sentimental; 14.30, 17.50 y 21.10: La noche viene movida. P.m.18. Sáb. trasn.

GRAN BUENOS AIRES

★ AVELLANEDA. Colonial. Los ángeles de Jessie; Los días calientes; Amores de vampiros. P.m.18.
—Gral. Roca. Cinco dedos de furia; Muerte en la noche; El retorno de Bruce Lee.
—Maipú. Momentos; El infierno tan temido. P.m.18.
—Mitre. Mimí un amor prohibido; Café Express. P.m.18.
—San Martín. Flash Gordon; Zambomba y Metralleta. S.r.

★ BELLA VISTA. Momentos; El infierno tan temido. P.m.18.

★ BOULOGNE. Gral. Belgrano. Los seductores; Oh, Serafina. P.m.18.
—Súper. El gato con botas alrededor del mundo. La princesa encantada. S.r. Noche: La nave del terror; El intermediario del diablo. P.m.18.

★ JOSE C. PAZ. Paz. La laguna azul; Castillos de hielo. P.m.14.

★ LOMAS DE ZAMORA. Avenida. Sucedió en el fantástico circo Tihany; Gran valor. S.r.

CRONICA, Edición de la Tarde. Registro de la Propiedad Intelectual Nº 25.414. Director: Ricardo Gangeme.
Redacción, Administración y Publicidad: Azopardo y Garay. Teléfonos: 361-1001/1051/1101.

Mazzeo trata de escapar a la marca de Carrizo...

Chacarita grita por primera vez. Carrizo remata y la pelota irá al fondo de la red.

CHACARITA NO SE DETIENE

Gran Triunfo en la Isla Frente a "Telmo"

Gran cantidad de aficionados se dieron cita en el estadio ubicado en la Isla Maciel, para no perderse ningún detalle de lo que podía ocurrir en el enfrentamiento del puntero de la divisional, Chacarita y el tercero, hasta hoy en la tabla, San Telmo. Dos equipos que a través de su historial, supieron alternar en los torneos superiores. Los "candomberos" con un equipo remozado con relación al año anterior, han sido animadores del campeonato, y venían entonados con un triunfo traído desde Zárate. Los "funebreros" que desde el mismo comienzo se plantaron comandando el lote, llegaban a este partido luego de igualar con Lanús. Todo estaba planteado como para presenciar un match sin treguas y con alternativas dignas de los contendores. La organización casi perfecta. Fuerte custodia policial en todos los alrededores y sectores del cmapo de juego.

Los primeros instantes mostraron una paridad en su accionar.

A los 3 minutos, un centro muy cerrado de Mazzeo no pudo ser conectado por San Martín y Víctor Martínez que llegaban a la carrera, perdiéndose San Telmo una buena oportunidad puesto que la defensa de la visita había quedado desubicada.

El mejor trabajo de Mazzeo y Castillo en los "azul-celestes" comenzó a dar sus frutos y así, el local, se situó en una pertinaz ofensiva.

Hacia los 10 minutos, González entregó el esférico a Víctor Martínez que con movimiento de cintura sorteó la marca de Juan Díaz y tiró hacia la valla conteniendo bien Rivera.

El trámite era agradable. Se jugaba con pierna fuerte pero sin mala intención. Mucha corrección en las tribunas.

Llegando al cuarto de hora, un tiro libre de Mazzeo desde la derecha salió rozando el vertical izquierdo de Rivera.

Chacarita utilizaba como arma ofensiva el contragolpe pero muy pocas veces había llegado con efectividad.

Seguía San Telmo en el dominio de las acciones. Rivera era quien más trabajaba.

Alrededor de los 20 minutos, el personal policial procedió a la detención de un inadaptado ubicado en la tribuna de Chacarita que arrojó un petardo. Y cuando nada lo hacía presumir, porque el local comandaba todo, a los 25 minutos, **LAPIDA PARA SAN TELMO: tiro libre de Benítez que devolvió la barrera local, tomó Ingrao y la cruzó largo para la derecha, la defensa pretendió jugar al off-side, entró Carrizo perfectamente habilitado y no tuvo inconvenientes para derrotar al guardavalla Toranzo.**

Sorpresa en la Isla. Sin merecerlo Chacarita, en la primer llegada efectiva, se había puesto en ventaja.

La zona del medio campo era la elegida por la mayoría de los hombres para desarrollar sus jugadas.

Una escapada de San martín, a los 35 minutos, logró eludir a Santorelli y cuando salía el arquero RIvera, el delantero le cometió una fuerte infracción que mereció la tarjeta amarilla de Blanco.

El local era quien más quería pero no podía llegar con posibilidades. Chacarita aguantando el temporal, tratando de aquietar el esférico y esperando que el tiempo transcurriera.

En los minutos finales fueron amonestados Celín y Regina por juego brusco. Al descanso con un ganador parcial, Chacarita, que no hizo nada por justificar ese marcador. San Telmo merecía mejor suerte.

● SEGUNDO TIEMPO

El juego siguió con la misma tesitura. Todo dentro de un panorama bastante flojo.

Sobre los 5 minutos, Alfredo Gómez se fue por la izquierda, tocó para Celín quien de primera tiró hacia la valla y Regina alcanzó a sacar al corner con golpe de cabeza.

Chacarita levantó algo su nivel de juego.

En los 9 minutos, trabaron muy fuerte una pelota San Martín y Lobos, se vio caer entonces al delantero local dando muestras de visible dolor, por lo que fue retirado del campo y reemplazado por Gutiérrez.

Y en los 11 minutos, **CHACARITA LO ENTIERRA: Sánchez pretendió salir jugando, perdió el esférico ante la presencia de Benítez, se fue por su sector, salió a cubrir Jorge Díaz y también en forma desesperada Toranzo, los eludió a ambos y mandó centro pasado que Juan Martínez no tuvo más que empujar el balón y enviarlo al fondo de las mallas.**

Era mucha ventaja. Con pocos avances el "funebrero" se había situado 2 a 0 en el marcador.

A los 26 minutos fueron expulsados González y Gómez a instancias del juez de línea, por agredirse. Un contraataque de Chacarita sobre los 31 minutos, posibilitó el tercer tanto. Benítez habilitó a Gadea, quien con remate cruzado venció a Toranzo estableciendo el 3 a 0 definitivo. Un gran triunfo de los "funebreros" en el difícil reducto de la Isla Maciel que le sirve para afianzarse en el liderazgo del torneo de la "C". San Telmo resignó dos puntos por demás importantes aunque aún se mantiene en la lucha por el ascenso.

No pararían allí las emociones, porque a los 36 minutos. **DESCONTO EL LOCAL:** Se fue Gutiérrez y ante la salida de Rivera concretó. Enseguida, a los 39 minutos, **CUARTO DEL FUNEBRERO:** Lobos robó el esférico y cuando salía a cubrir Toranzo agrandó diferencias. Se recaudación $ 21.636.000.

SAN TELMO 1
CHACARITA 4

SAN TELMO: Toranzo; Jorge Díaz, Regina, Sánchez, González, Armani, Báez, Castillo, San Martín, V. Martínez y Mazzeo. AS: Morán. DT: J. Mallo. SC: Postorivo, Thea, Dellepiane y Gutiérrez.

CHACARITA: Rivera; Carrizo, Santorelli, Ingrao, Juan Díaz, Lobos, Celín, J. Martínez, Belinghieri, A. Gómez y Benítez. AS: Verea. DT: R. Rolando. SC: Abramovich, Barral, Borrelli y Gadea.

Arbitro: O. Bianco. **Cancha:** San Telmo.

PRODE

	L		E		V
1	N. O. Boys			River Plate	
2	S. Lorenzo			Vélez	
3	Unión			Arg. Juniors	
4	Sarmiento			Est. La Plata	
5	Platense			Colón	
6	Huracán			F. C. Oeste	
7	Boca Juniors			Rosario Central	
8	Talleres (Cba)			Racing	
9	Independiente			Instituto (Cba.)	
10	Dep. Armenio		x	Almagro	
11	Talleres			Tigre	x
12	Los Andes			Morón	x
13	Villa Dalmine			G. E. La Plata	x

CASI, un Líder sin Problemas

Se cumplió esta tarde la séptima fecha del campeonato superior de rugby que organiza la Unión Argentina de este deporte. CASI superó con facilidad a San Cirano y se alejó en la tabla de posiciones al perder Cardenal Newman en su campo de juego frente a Hindú. SIC derrotó en intenso cotejo a Banco Nación.

SAN CIRANO 13
C.A.S.I. 34

SAN CIRANO: De Lara; Cercelli, Rodríguez Chirillo, F. Rodríguez y Danielian; Laroca y Guerini; Pestoni, Sánchez y Zabalza; Lanzi y Galvalisi; Basco, Zubiza y Capón.

CASI: López Imizcoz; Puccio, Varone, Fijalkauskas y Venegas; Beccar Varela y Nicholson; Pigretti, O'Connor y J. Allen; Branca y Morelli; Devoto, Courreges y Morel.

Arbitro: Colombo.

Puntos en el primer tiempo: 15m penal Cercelli (SC); 26m gol Beccar Varela por try J. Allen (C); 37m gol López Imizcoz por try Fijalkauskas (C).

Puntos en el segundo tiempo: 3m drop Beccar Varela (C); 5m penal Cercelli (SC); 7m try Puccio (C); 10m penal Cercelli (SC); 19m try Cercelli (SC); 35m gol López Imizcoz por try J. Allen (C); 39m gol Beccar Varela por try Puccio (C).

Intermedia: San Cirano 0, CASI 60.

S.I.C. 21
BANCO NACION 18

SIC: Aguirre; F. Sainz Trapaga, Loffreda, M. Pérez Cobo y Corral; Madero y Soares Gache; Petersen, Lucke y De Vedia; Gassó y Glastra; C. Sainz Trapaga, J. Pérez Cobo e Insúa.

BANCO NACION: Iglesias Bernardel, Ferreis, Lorenzo y Cappelletti; Porta y Cato; Ledo, Fahey y Giménez; Mastrocola y Gardonatto; Marrón, Ortega y Cordeiro.

Arbitro: Pichot.

Puntos en el primer tiempo: 3m try Loffreda (S); 6m gol Loffreda por try F. Sainz Trapaga (S); 33m penal Porta (B); 35m gol Porta por try Fahey (B).

Puntos en el segundo tiempo: 1m try Corral (S); 5m penal Porta (B); 10m try Petersen (S); 32m penal Porta (B); 34m drop Porta (B); 40m drop Madero (S).

Intermedia: SIC 42; Banco Nación 7.

CARD. NEWMAN 3
HINDU 7

CARDENAL NEWMAN: Ferrando; De Alvear, Borthagaray, García Poquet y González; Llerena y Devoto; Gossio, Tezanos Pinto y Basaldúa; White y Díaz Bobillo; Ventura, Canale y Brandi.

HINDU: Degrossi; J.J. Piccardo, Palma, Domínguez y McKay; J.P. Piccardo y Badino; Serrano, González y Brenna; M. Iachetti y A. Iachetti; Bonavena, Sartori y Paquadibiceglia.

Arbitro: Ortiz.

Puntos en el primer tiempo: 35m penal J.P. Piccardo (H).

Puntos en el segundo tiempo: 2m try J.J.Piccardo (H); 11m penal Llerena (CN)

Intermedia: Cardenal Newman 9, Hindú 15.

● OTROS RESULTADOS

Champagnat 17, Pucará 9; CUBA 16, Alumni 12 y Belgrano 9, Pueyrredón 27.